



Møteinnkalling

Utvalg

Valgstyret

Dato

24.01.2023 kl. 12:00

Sted

Asker rådhus

Merknad

Eventuelt forfall meldes snarest til:

Politisk.sekretariat@asker.kommune.no

Varamedlemmer møter etter nærmere avtale med møtesekretær.

Sakskart

Saker til behandling

1/23 23/00639-1 Godkjenning protokoll Valgstyret 6. desember 2022

2/23 22/13338-2 Valg2023 - forhåndsstemmegivning

K-3/23 22/13341-2 Valg2023 - godkjenning av stemmekretser - valglokaler og
åpningstider

Referatsaker

Asker, 11.01.2023

Lene W. Conradi

Ordfører



Møteprotokoll

Valgstyret

Dato	Tid	Sted
24.01.2023	12:00 – 12:25	Asker rådhus

Møtet ble ledet av Lene W. Conradi.

Til stede:

Funksjon	Navn	Møtte for
Ordfører	Lene W. Conradi (H)	
Varaordfører	Monica Vee Bratlie (H)	
Utvalgsmedlem	Cecilie Lindgren (H)	
Utvalgsmedlem	Håvard Vestgren (H)	
Utvalgsmedlem	Kari Sofie Bjørnsen (H)	
Utvalgsmedlem	Elisabeth Holter-Schøyen (V)	
Utvalgsmedlem	Ivar Granum (A)	
Utvalgsmedlem	Marianne Riis Rasmussen (A)	
Utvalgsmedlem	Hanne Lisa Matt (MDG)	
Utvalgsmedlem	Ole-Jacob Johansen (FrP)	
Utvalgsmedlem	Oddvar Igland (Sp)	
Utvalgsmedlem	Martin Berthelsen (SV)	
Utvalgsmedlem	Torleiv Ole Rognum (KRF)	

Til stede fra administrasjonen:

Kommunedirektør	Lars Bjerke
Direktør økonomi	Randi Sandli
Direktør samfunnsutvikling	Eli F. Aubert
Protokollfører	Trine Groven

Det var ingen merknader til innkallingen. Møtet ble satt med 13 medlemmer til stede.

Saksliste

Side

Saker til behandling

1/23	23/00639-1	Godkjenning protokoll Valgstyret 6. desember 2022	3
2/23	22/13338-2	Valg2023 - forhåndsstemmegivning	3
3/23	22/13341-2	Valg2023 - godkjenning av stemmekretser - valglokaler og åpningstider	4

Referatsaker

Saker til behandling

1/23 Godkjenning protokoll Valgstyret 6. desember 2022

Behandlet av	Møtedato	Saksnr.
1 Valgstyret	24.01.2023	1/23

Ordførers forslag til vedtak:

Protokollen fra Valgstyrets møte 6. desember 2022 godkjennes slik den foreligger.

Behandling

Innstillingen ble enstemmig vedtatt.

Vedtak

Protokollen fra Valgstyrets møte 6. desember 2022 godkjennes slik den foreligger.

[Lagre vedtak]

2/23 Valg2023 - forhåndsstemmegivning

Behandlet av	Møtedato	Saksnr.
1 Valgstyret	24.01.2023	2/23

Kommunedirektørens forslag til vedtak:

1. Kommunedirektøren tilrettelegger for gjennomføringen av forhåndsstemmemottaket - og gis myndighet til å oppnevne nødvendige stemmemottakere til forhåndsstemmegivningen.
2. Forhåndsstemmelokaler, åpningstider og øvrig forhåndsstemmetilbud fastsettes i samsvar med redegjørelsen/forslaget i saksfremlegget.

Behandling

Innstillingen ble enstemmig vedtatt.

Vedtak

1. Kommunedirektøren tilrettelegger for gjennomføringen av forhåndsstemmemottaket - og gis myndighet til å oppnevne nødvendige stemmemottakere til forhåndsstemmegivningen.
2. Forhåndsstemmelokaler, åpningstider og øvrig forhåndsstemmetilbud fastsettes i samsvar med redegjørelsen/forslaget i saksfremlegget.

[Lagre vedtak]

3/23 Valg2023 - godkjenning av stemmekretser - valglokaler og åpningstider

Behandlet av	Møtedato	Saksnr.
1 Valgstyret	24.01.2023	3/23
2 Kommunestyret	31.01.2023	3/23

Kommunedirektørens forslag til vedtak:

1. Følgende stemmekretser og valglokaler godkjennes ved kommunestyre- og fylkestingsvalget 2023:

<u>Kretsnummer:</u>	<u>Kretsnavn:</u>	<u>Valglokale:</u>
Stemmeakrets 01	Nesøya	Nesøya barneskole
Stemmeakrets 02	Nesbru	Nesbru vidaregående skole
Stemmeakrets 03	Hofstad	Hofstad barneskole
Stemmeakrets 04	Risenga	Leikvollhallen
Stemmeakrets 05	Borgen	Borgen ungdomsskole
Stemmeakrets 06	Hovedgården	Heggedalshallen
Stemmeakrets 07	Vollen	Vollen ungdomsskole
Stemmeakrets 08	Solvang	Solvang ungdomsskole
Stemmeakrets 09	Spikkestad	ROS Arena
Stemmeakrets 10	Midtbygda	Midtbygda barneskole
Stemmeakrets 11	Slemmestad	Slemmestadhallen
Stemmeakrets 12	Klokkarstua	Hovenga samfunnshus
Stemmeakrets 13	Tofte	Tofte ungdomsskole
Stemmeakrets 14	Sætre	Sætre barneskole

2. Samtlige valglokaler holder åpent fra kl. 09.00 til kl. 21.00.

Behandling

Elisabeth Holter-Schøyen (V) fremmet følgende forslag på vegne av V, Sp, Krf, Frp og A:

Stemmeakretsene Frydenlund, Sydsbogen og Holmsbu legges til i listen i vedtakspunkt 1.

Innstillingens punkt 1, herunder forslag fremmet av Holter-Schøyen (inkludert anbefalte valglokaler), ble enstemmig vedtatt.

Innstillingens punkt 2 ble enstemmig vedtatt.

Innstilling

1. Følgende stemmekretser og valglokaler godkjennes ved kommunestyre- og fylkestingsvalget 2023:

<u>Kretsnummer:</u>	<u>Kretsnavn:</u>	<u>Valglokale:</u>
Stemmeakrets 01	Nesøya	Nesøya barneskole
Stemmeakrets 02	Nesbru	Nesbru vidaregående skole
Stemmeakrets 03	Hofstad	Hofstad barneskole
Stemmeakrets 04	Risenga	Leikvollhallen
Stemmeakrets 05	Borgen	Borgen ungdomsskole

Stemmeakrets 06	Hovedgården	Heggedalshallen
Stemmeakrets 07	Vollen	Vollen ungdomsskole
Stemmeakrets 08	Solvang	Solvang ungdomsskole
Stemmeakrets 09	Spikkestad	ROS Arena
Stemmeakrets 10	Midtbygda	Midtbygda barneskole
Stemmeakrets 11	Slemmestad	Slemmestadhallen
Stemmeakrets 12	Klokkearstua	Hovenga samfunnshus
Stemmeakrets 13	Tofte	Tofte ungdomsskole
Stemmeakrets 14	Sætre	Sætre barneskole

Tillegg:

Stemmeakrets	Frydenlund	Frydenlund barneskole
Stemmeakrets	Sydsbogen	Sydsbogen barneskole
Stemmeakrets	Holmsbu	Holmsbu badehotell

2. Samtlige valglokaler holder åpent fra kl. 09.00 til kl. 21.00.

[Lagre vedtak]



Saksframlegg

Arkivsak
23/00639-1

Saksbehandler
Elisabeth Lannem
Nærby

Behandles av
Valgstyret

Møtedato
24.01.2023

Godkjenning protokoll Valgstyret 6. desember 2022

Ordførers forslag til vedtak:

Protokollen fra Valgstyrets møte 6. desember 2022 godkjennes slik den foreligger.

Sammendrag og konklusjon

Utkast til protokoll fra Valgstyrets møte 6. desember 2022 følger vedlagt.

Lene Conradi
ordfører

Dokumentet er elektronisk godkjent.



Saksprotokoll

Arivsak
23/00639

Saksbehandler
Elisabeth Lannem Nærby

Behandlet av
1 Valgstyret

Møtedato **Saksnr.**
24.01.2023 1/23

Godkjenning protokoll Valgstyret 6. desember 2022

Valgstyret har behandlet saken i møte 24.01.2023 sak 1/23

Behandling

Innstillingen ble enstemmig vedtatt.

Vedtak

Protokollen fra Valgstyrets møte 6. desember 2022 godkjennes slik den foreligger.



Saksframlegg

Arkivsak
22/13338-2

Saksbehandler
Rolf Inge Brakstad

Behandles av
Valgstyret

Møtedato
24.01.2023

Valg2023 - forhåndsstemmegivning

Kommunedirektørens forslag til vedtak:

1. Kommunedirektøren tilrettelegger for gjennomføringen av forhåndsstemmemottaket - og gis myndighet til å oppnevne nødvendige stemmemottakere til forhåndsstemmegivningen.
2. Forhåndsstemmelokaler, åpningstider og øvrig forhåndsstemmetilbud fastsettes i samsvar med redegjørelsen/forslaget i saksfremlegget.

1. Sammendrag og konklusjon

Saken gjelder dimensjonering og godkjenning av forhåndstemmetilbudet i forbindelse med kommunestyre- og fylkestingsvalget 2023. Det foreslåtte tilbudet i forbindelse med det ordinære forhåndsstemmemottaket er tilsvarende dimensjonert slik det var i 2021 - som igjen var noe oppdimensjonert sammenlignet med lokalvalget i 2019.

Erfaringen fra 2021 var at svært mange i Asker benyttet seg av muligheten til å avgi stemmen sin på forhånd. At flere og flere velger å forhåndsstemme - er en trend og en erfaring som man registrerer over hele landet.

For Askers del må noe av den markant økte oppslutningen om forhåndstemmetilbudet i 2021 kunne knyttes til at vi i 2021 sto i en pandemi - og at enkelte velgere av den grunn kanskje ønsket å unngå større ansamlinger - typisk på valgdagen. Hvor stor andel dette utgjorde er det vanskelig å si noe om. Merk imidlertid at Bærum kommune hadde omtrent samme oppslutning i 2019 (uten pandemi) som Asker hadde i 2021.

2. Bakgrunn for saken/saksopplysninger

2.1 Stemmemottakere

Det følger av valgloven § 8 - 2 (1) bokstav a) at valgstyret oppnevner *stemmemottakere* i tilknytning til valget innenriks ifm forhåndsstemmemottaket.

Under *valgtinget* mandag 11. september vil stemmestyrene og valgfunksjonærene i den enkelte valgkrets/ valglokale ivareta denne oppgaven.

Det foreslås at den **tidlige** forhåndsstemmegivningen (1. juli til 10. august) blir ivaretatt ved Asker og Sætre Innbyggertorg. I tilknytning til dette mottaket - vil de ansatte tilknyttet disse stedene ivareta/ha funksjonen som *stemmemottakere*.

I forbindelse med den **ordinære** forhåndsstemmegivningen foreslås det at dette tilbudet gis ved alle innbyggertorgene i kommunen - med unntak av Borgen Innbyggertorg (slik det ble gjort i 2019 og 2021). Borgen Innbyggertorg har relativt liten plass og ligger dessuten relativt nært Asker Innbyggertorg i sentrum.

I tilknytning til det ordinære mottaket vil det i all hovedsak være ansatte tilknyttet innbyggertorgene som ivaretar/vil ha funksjonen som *stemmemottakere*. Om nødvendig/ved behov vil det i tillegg kunne bli benyttet andre ansatte i kommunen, innleid vikarpersonell og eksterne.

I tillegg til innbyggertorgene er det foreslått å tilrettelegge for et mottak på Røykensenteret i hele den ordinære forhåndsstemmeperioden. Mottaket vil bli bemannet med kvalifisert personell - og det vil minimum være 3 mottakere til stede (ressurser fra innbyggertorgene/eksterne).

Som følge av eierskifte ved Røykensenteret - er endelig tilgang til Røykensenteret ennå ikke helt avklart. For det tilfellet at det ikke lar seg gjøre å finne en god løsning på Røykensenteret - vil andre alternativer bli vurdert. Det er da nærliggende å vurdere en løsning i tilknytning til Spikkestad Innbyggertorg som er under etablering. Kommunedirektøren vil orientere valgstyret om endelig løsning dersom et tilbud på Røykensenteret ikke lar seg etablere.

Oppsummert planlegges det ordinære mottak på til sammen **7** steder i hele den ordinære forhåndsstemmeperioden (torsdag 10. august - fredag 8. september) - med noe variabel åpningstid - se under pkt 2.4.

I henhold til valgloven § 8 - 1 (5) skal det ved mottak av forhåndsstemmer - herunder ved ambulerende stemmegivning og stemmegivning på institusjon - være minst to stemmemottakere til stede.

Det anbefales som tidligere at kommunedirektøren gis myndighet til å utpeke de nødvendige *stemmemottakere* i tilknytning til forhåndsstemmegivningen ved besøk på institusjoner og ved ordinært hjemmebesøk.

2.2 Forhåndsstemmegivning ved helse- og sosialinstitusjoner

Ved lokalvalget 2023 tilrettelegges det for mottak av forhåndsstemmer ved følgende institusjoner:

1. Asker bo- og omsorgssenter	12. Vestre Nes omsorgsboliger
2. Bondi boligsenter	13. Nesbru bo- og omsorgssenter
3. Gullhella bo- og omsorgssenter	14. Bråset bo- og omsorgssenter
4. Bondi boligsenter	15. Spikkestad omsorgsboliger
5. Risenga bo- og omsorgssenter	16. Bølstadsenteret Bokollektiv og dagsenter
6. Vardåsen bo- og omsorgssenter	17. Hurum bo- og omsorgssenter
7. Solgården bo- og omsorgssenter	18. Oslo Universitetssykehus/Dikemark (PUA og Seksjon for psykosebehandling)
8. Solgården boligsenter/Kirkeveien bofellesskap	19. Oslo Universitetssykehus/Dikemark (Regional Sikkerhetsseksjon)
9. Søndre Borgen Akutt- og korttidsavdeling	20. Vestre Viken/Blakstad (Psykisk helse/rus / Alderspsykiatrisk avdeling)
10. Holmentunet bo- og omsorgssenter	
11. Oppsjø Bofellesskap for psykisk utviklingshemmede	

Forhåndsstemmegivningen ved helse- og sosialinstitusjonene er planlagt gjennomført i uke 33 - 36 - det vil si perioden fra og med mandag 14. august til og med fredag 8. september. I 2021 ble det til sammen tatt imot 386 stemmer ved de ulike institusjonene - i 2019 var dette tallet 387. I dette mottaket er stemmer fra ansatte og pårørende talt med.

Kabalen knyttet til mottak på institusjoner legges før sommerferien - og kommunedirektøren vil sørge for at besøksplanen er tilgjengelig på kommunens nettsider - slik at eventuelt pårørende kan gjøre seg kjent når stemmegivningen vil foregå.

De lokale valgstyrene i andre kommuner vil tilrettelegge for forhåndsstemmegivning for stemmeberettigede fra Asker som har midlertidig opphold i institusjoner beliggende i andre kommuner.

Dette betyr at pasienter fra Asker på Ullevål (Oslo) og Drammen sykehus (Drammen) - innsatte fra Asker på Ila (Bærum) osv vil få mulighet til å avgi sin forhåndsstemme på institusjonen.

Det følger av valgforskriften § 24 at valgstyret skal kunngjøre tid og sted for forhåndsstemmegivingen. Kommunedirektøren vil sørge for at nødvendige kunngjøringer finner sted.

2.3 Mottak i tidligstemmeperioden

Tidligstemmeperioden er fra mandag 3. juli til og med onsdag 9. august. Tidligstemmetilbudet er ment å være et tilbud til de som ikke kan stemme på valgdagen eller under den ordinære forhåndsstemmeperioden.

I 2019 ble til sammen tatt imot **393** tidligstemmer - hvor over 350 ble tatt imot ved Servicetorget i gamle Asker. I 2021 valgte bare **89** velgere å benytte seg av tidligstemmetilbudet - hvorav den største andelen benyttet tilbudet i Asker sentrum.

Det foreslås at tilbudet også i 2023 kun gis i Asker og Sætre - og da tilpasset stedenes gjeldende åpningstid. På grunn av ferieavvikling og tidligere erfart behov (ikke minst fra 2021) - så vil det være lite hensiktsmessig å tilrettelegge for et mer omfattende tilbud enn det som er skissert over.

2.4 Mottak i den ordinære forhåndsstemmeperioden - 10. august til 8. september

Det er vurdert hvor mange og på hvilke steder det skal tas imot forhåndsstemmer i den ordinære forhåndsstemmeperioden.

Den ordinære forhåndsstemmegivningen starter torsdag 10. august og vil vare i nesten 5 uker til og med fredag 8. september - dvs 25 dager (inkl. 3 lørdager). I 2021 var det mottak i 27 dager / 24 dager i 2019 / 24 dager i 2017.

Både Hurum og Asker hadde både i 2015 og 2017 god og til dels meget god respons på forhåndsstemmetilbudet. Røyken hadde den gang ikke helt den samme oppslutningen. Det ble gjort endringer forut for valget i 2019 - hvilket medførte en markant økning i oppslutningen - særlig gjaldt dette for Røykens del.

Forut for valget i 2021 ble tilbudet ytterligere noe oppdimensjonert - og 2021 ble det mottatt over 33 000 stemmer på forhånd - noe som utgjorde over 63 prosent av de tellende stemmene. Oppslutningen om forhåndstemmetilbudet blant de manntallsførte var i 2021 ganske likt mellom de 3 gamle kommunene (Asker 53,43 % / Røyken 49,48 % / Hurum 50,55 %).

Det er ikke fastsatt krav til åpningstider for de faste lokalene for mottak av forhåndsstemmer i valgloven eller valgforskriften. Kravet om god tilgjengelighet til stemmelokalene må imidlertid gjelde også i forhold til fastsettelse av åpningstider. Som det kommer frem i oppsettet nedenfor - så varierer de foreslåtte åpningstider noe.

Det er i utgangspunktet ønskelig å ha et minst mulig «trykk» på valgdagen - noe som gjør seg litt mer gjeldende ved lokalvalg fordi det blant annet er 2 valg (mer jobb i forbindelse med opptelling og kontroll). For å redusere «trykket» på valgdagen - vil kommunikasjonsplanen (vedtas av valgstyret i møte 7. februar) blant annet oppfordre velgerne til nettopp å forhåndsstemme. Etter hva kommunedirektøren kjenner til vil også statlige myndigheter informere om mulighetene til /oppfordre velgerne til å forhåndsstemme.

Gjennom de foreslåtte åpningstidene ved de enkelte mottaksstedene så utvides i noen tilfeller den ordinære åpningstiden ved innbyggertorgene. Kommunedirektøren mener det er viktig å poengtere at personell som vil betjene mottaksstedene utover ordinær åpningstid i forbindelse med mottak av forhåndsstemmer - kun vil ha kapasitet til å håndtere besøkende som ønsker å forhåndsstemme. Det vil dermed ikke kunne tilrettelegges for ivaretagelse av andre oppgaver enn mottak av forhåndsstemmer.

Besøket i løpet av en dag varier. Det er noe lavere oppmøte tidlig i forhåndsstemmeperioden - og ganske intenst i slutten av perioden - spesielt de siste 3 - 4 dagene. Erfaring fra tidligere valg er at det er relativt få velgere som stemmer på formiddagen og de første ukene av forhåndsstemmeperioden og på fredag ettermiddag. I 2021 endret dette bildet seg imidlertid noe - ved at det også litt tidligere i perioden var relativt god oppslutning;

2021 - uke	32	33	34	35	36
stemmer	3 154	4 366	4 439	6 407	12 775

I forbindelse med valget i 2021 - som et koronatiltak - ble det åpnet opp for å delegerer myndighet til kommunedirektøren til å endre både mottakssted og åpningstider. Denne muligheten er ikke lenger til stede - slik at eventuelle endringer med hensyn til sted og tid må legges frem for valgstyret.

Like åpningstider på forhåndsstemmestedene

Like åpningstider ved alle forhåndsstemmestedene vil trolig oppleves ryddig og oversiktlig for velgerne. Flere store kommuner praktiserer en slik løsning. Men det er i Asker stor forskjell i oppmøte/bruk av forhåndsstemmetilbudet - hvilket er avhengig lokalets beliggenhet/nedslagsfelt. I 2019 så møtte det opp 503 på Hurum bibliotek (nå Tofte Innbyggertorg) og nesten 10 000 på Servicetorget i Asker (nesten 14 000 i 2017). I 2021 var disse tallene endret til 1 361 oppmøtte på Tofte Innbyggertorg og drøye 10 000 i Asker sentrum (dette tallet hadde vært betraktelig høyre dersom Holmen Innbyggertorg (nytt sted i 2021) ikke hadde tatt imot over 6000 stemmer).

Det er også denne gangen foreslått en noe lengere åpningstid ved Asker Innbyggertorg enn ved de øvrige stedene. Det kan knytte seg en «ny» utfordring ifm mottak ved Asker Innbyggertorg. Selve lokasjonen vil bli flyttet fra det gamle

servicetorget til innbyggertorget som ligger i kulturhuset. Det er allerede lagt planer ift å «markedsføre» det nye lokalet og beliggenheten av dette.

På innbyggertorgene er det videre lagt inn en litt lengere åpningstid på torsdagene de 4 første ukene - samt at alle steder holder langåpent til kl. 19.00 hele den siste uken (uke 36).

Det tilrettelegges for ordinær forhåndsstemmegivning fra og med torsdag 10. august ved;

Asker Innbyggertorg i samsvar med følgende oppsett:

- kl. 08.00 - kl. 18.00 - mandag til torsdag uke 32, 33, 34 og 35
- kl. 08.00 - kl. 16.00 - fredag i uke 32, 33, 34 og 35
- kl. 08.00 - kl. 19.00 - mandag til fredag i uke 36
- kl. 10.00 - kl. 15.00 - lørdag i uke 33, 34 og 35

Holmen, Heggedal, Slemmestad, Sætre og Tofte Innbyggertorg i samsvar med følgende oppsett:

- kl. 09.00 - kl. 16.00 - mandag til onsdag og fredag i uke 32, 33, 34 og 35
- kl. 09.00 - kl. 18.00 - torsdag i uke 32, 33, 34 og 35
- kl. 09.00 - kl. 19.00 - mandag til fredag i uke 36
- kl. 10.00 - kl. 15.00 - lørdag i uke 33, 34 og 35

Røykensenteret i samsvar med følgende oppsett:

- kl. 10.00 - kl. 18.00 - mandag til torsdag uke 32, 33, 34 og 35
- kl. 10.00 - kl. 16.00 - fredag i uke 32, 33, 34 og 35
- kl. 10.00 - kl. 19.00 - mandag til fredag i uke 36
- kl. 10.00 - kl. 15.00 - lørdag i uke 33, 34 og 35

Alle de 7 mottaksstedene er sjekket mot adkomst/parkering og universell utforming - samt wifi og andre tekniske forhold. Ved Asker og Sætre Innbyggertorg vil det bli satt opp spesielle HC-avlukker (150cmx150cm) som er tilpasset velgere med de aller største elektriske rullestolene. På de øvrige stedene vil det bli satt opp egne HC-avlukker tilpasset litt mindre rullestoler. Dette oppsettet vil bli kunngjort slik at velgerne kan benytte det valglokalet som passer best.

Både mottakssteder og åpningstidene vil bli kunngjort i media, Askermagasinet, eget valgmagasin, via valgportalen på kommunens hjemmesider, sosiale medier og på valgkortet.

2.5 Forhåndsstemmegivning ved de videregående skolene.

I 2013 ble det som en prøveordning tilrettelagt for forhåndsstemmegivning ved 3 videregående skoler i gamle Asker - hvor et sentralt mål var å oppnå en økt valgdeltagelse.

Totalt valgte dessverre bare 114 elever (blant disse også noen lærere) å avgi en forhåndsstemme i 2013. Erfaringen fra 2013 - var at det i all hovedsak var engasjerte elever/velgere som avga sin forhåndsstemme - men som jevnt over var tydelige på at de helt uavhengig av tilbudet om å forhåndsstemme på skolen - ville avgitt sin stemme et annet sted eller på selve valgdagen.

I Røyken ble det i 2017 ble det etablert et mottak ved Røyken vgs. Det var til tider stor aktivitet - uten at det foreligger noen erfaringstall.

Kommunedirektøren finner det vanskelig å forsvare ressursbruken (4 personer pr lokale + utstyr + rigging/nedrigging) når en ser hen til antall mottatte stemmer (særlig i Asker). I motsetning til forhåndsstemmegivning ved institusjonene/ambulerende stemmegivning - er det altså anledning til å vurdere hensiktsmessigheten/effekten av nødvendig ressursbruk.

I 2023 vil det som i 2015/2017/2019/2021 bli tilrettelagt for ordinært valgting på Nesbru vgs mandag 11. september - hvor alle elever og lærere med stemmerett i Asker har anledning til å avgi en ordinær valgtingsstemme.

I og med at alle stemmeberettigede elever på Nesbru vgs kan stemme på valgdagen - er det i praksis snakk om 2 aktuelle vgs i Asker (Holmen vgs deltar ikke i disse prosjektene - ei heller ved skolevalget).

Kommunedirektøren har mottatt en henvendelse fra Asker vgs - hvor skolen ga uttrykk for at de kunne fungere som et mottakssted i forbindelse med forhåndsstemmegivingen dersom kommunen hadde behov/ønsket dette. Henvendelsen kom fordi Viken fylkeskommune har oppfordret sine videregående skoler til nettopp å kontakte sine kommune/valgstyret. Når det gjelder Asker vgs - så ligger denne skolen ca 600 meter / 7 min gange fra Asker Innbyggertorg. Kommunedirektøren er av den oppfatning at elevene ved Asker vgs har et tilstrekkelig godt alternativ dersom de ønsker å avgi en forhåndsstemme i stedet for å avgi stemmen sin på valgdagen. Videre vil det være uhensiktsmessig å etablere 2 mottak så vidt tett ved hverandre. Det er heller ikke vurdert som et alternativ å la Asker vgs erstatte mottaket på Asker Innbyggertorg.

Elevene ved Røyken vgs vil på sin side kunne benytte seg av tilbudet på Røykensenteret i hele den ordinære forhåndsstemmeperioden.

Oslo kommune vil ikke tilrettelegge for forhåndsstemmegivning på de videregående skolene. Bærum kommune vil innstille på det samme (saken behandles senere på våren).

3. Tidligere behandling

Saken legges kun frem for valgstyret.

4. Kommunedirektørens vurdering

Totaliteten i tilbudet fremstår slik kommunedirektøren vurderer som godt balansert - hvor velgerne gis gode muligheter til forhåndsstemme. Velgere er kjent med stedene og tilbudet fra 2019 og 2021. Foreslått dimensjonering vil fungere godt og bidra til at de som ønsker får stemt på forhånd - oppslutningen og bruken av tilbudet i 2021 vitner om dette. Det blir imidlertid også denne gang viktig å informere riktig og godt om tilbudet i tråd med vedtatt kommunikasjonsplan.

Å utvide tilbudet ytterligere vil kunne ha betydning for å øke andelen av tellende forhåndsstemmer sammenlignet med 2019 (dette skjer nok uansett i stor grad også ved den foreslåtte dimensjoneringen) - hvilket er positivt på mange måter. En slik ytterligere satsning vil imidlertid kreve mer ressurser (gjelder særlig ift åpningstid/bemanning). Det er videre gjort en vurdering av om økt ressursbruk vil kunne bidra til å øke den samlede valgdeltagelsen. Dette knytter det seg stor usikkerhet til - og kommunedirektøren tror bestemt at en økt oppslutning om forhåndsstemmetilbudet ikke bidrar til en samlet større valgdeltagelse. I 2021 økte forhåndsstemmetilbudet i Asker - den samlede valgdeltagelsen gikk allikevel noe ned sammenlignet med 2017. Dette er også en erfaring mange andre kommuner har opplevd.

Lars Bjerke
kommunedirektør

Dokumentet er elektronisk godkjent.



Saksprotokoll

Arivsak
22/13338

Saksbehandler
Rolf Inge Brakstad

Behandlet av
1 Valgstyret

Møtedato **Saksnr.**
24.01.2023 2/23

Valg2023 - forhåndsstemmegivning

Valgstyret har behandlet saken i møte 24.01.2023 sak 2/23

Behandling

Innstillingen ble enstemmig vedtatt.

Vedtak

1. Kommunedirektøren tilrettelegger for gjennomføringen av forhåndsstemmemottaket - og gis myndighet til å oppnevne nødvendige stemmemottakere til forhåndsstemmegivningen.
2. Forhåndsstemmelokaler, åpningstider og øvrig forhåndsstemmetilbud fastsettes i samsvar med redegjørelsen/forslaget i saksfremlegget.



Saksframlegg

Arkivsak
22/13341-2

Saksbehandler
Rolf Inge Brakstad

Behandles av
Valgstyret
Kommunestyret

Møtedato
24.01.2023
31.01.2023

Valg2023 - godkjenning av stemmekretser - valglokaler og åpningstider

Kommunedirektørens forslag til vedtak:

1. Følgende stemmekretser og valglokaler godkjennes ved kommunestyre- og fylkestingsvalget 2023:

<u>Kretsnummer:</u>	<u>Kretsnavn:</u>	<u>Valglokale:</u>
Stemme-krets 01	Nesøya	Nesøya barneskole
Stemme-krets 02	Nesbru	Nesbru videregående skole
Stemme-krets 03	Hofstad	Hofstad barneskole
Stemme-krets 04	Risenga	Leikvollhallen
Stemme-krets 05	Borgen	Borgen ungdomsskole
Stemme-krets 06	Hovedgården	Heggedalshallen
Stemme-krets 07	Vollen	Vollen ungdomsskole
Stemme-krets 08	Solvang	Solvang ungdomsskole
Stemme-krets 09	Spikkestad	ROS Arena
Stemme-krets 10	Midtbygda	Midtbygda barneskole
Stemme-krets 11	Slemmestad	Slemmestadhallen
Stemme-krets 12	Klokkarstua	Hovenga samfunnshus
Stemme-krets 13	Tofte	Tofte ungdomsskole
Stemme-krets 14	Sætre	Sætre barneskole

2. Samtlige valglokaler holder åpent fra kl. 09.00 til kl. 21.00.

1. Sammendrag og konklusjon

Saken gjelder godkjenning av stemmekretser/valglokaler og åpningstider. Kommunedirektøren legger frem et forslag om å gjøre endringer i 7 av de nåværende 17 stemmekretsene.

Dette er foreslått gjort ved å fjerne de 3 nåværende stemmekretsene 12 Frydenlund, 13 Sydskogen og 15 Holmsbu og utvide de nåværende og omkringliggende 4 stemmekretsene 06 Hovedgården, 11 Slemmestad, 14 Klokkarstua og 17 Sætre.

Det er foreslått endring i ett stemmelokale - i stemmekrets 04 Risenga så flyttes stemmelokalet fra Bondi barneskole tilbake til Leikvollhallen.

Videre så foreslås det at samtlige stemmelokaler holder åpent fra kl. 09.00 til kl. 21.00.

2. Bakgrunn for saken/saksopplysninger

2.1 Antall stemmekretser - sentrale vurderingstemaer

Saken og utredningen tar utgangspunkt i kommunestyrets behandling av sak 0101/22 i møte 15. november 2022, [Valg2023 - antall stemmekretser](#). Denne saken tok igjen blant annet utgangspunkt i kommunestyrets behandling (november 2021) av sak 0076/21, [Evaluering og oppsummering - Valg2021](#).

I saken som kommunestyret behandlet i november 2022 redegjorde kommunedirektøren for en mulig dimensjonering av valgdagstilbudet i 2023. Kommunedirektørens redegjørelse oppsummerte med at det antakelig ikke ville være behov for å tilrettelegge for samme dimensjonering i forbindelse med valgdagen i 2023 som i 2019 og 2021 - dette som følge av en større forventet oppslutning om forhåndsstemmetilbudet også i 2023 sammenlignet med lokalvalget i 2019. Det vises særskilt til nevnte sak pkt. 2.1 - *Forutsetninger for saken*, pkt. 2.2 - *Reduksjon ikke økning av antall stemmekretser* og pkt. 2.4 *Aktuelle endringer 2021-2023?*

Ved vurderingen av antall stemmekretser og valg av valglokaler - må flere forhold avveies. Noen følger av lov og forskrift mens andre er basert på skjønnsmessige vurderinger hva angår for eksempel valgsikkerhet, bemanningsbehov, velgeratferd og kostnader. Endringer må samtidig veies opp mot eventuelle ulemper.

I det følgende gjennomgås disse momentene (det vises også til ovennevnte sak 0101/22 pkt. 2.3 *Vurderingstema ifm. Stemmekretsoppdeling*)

2.1.1 Universell utforming

Stemmeavgivningen skal tilfredsstillende krav til egnethet og tilgjengelighet. Kravet til egnethet er presisert i valgloven - og innebærer blant annet at rammene rundt stemmeavgivningen skal være slik at velgerne føler seg bekvemme i situasjonen - og trygge på at grunnleggende sikkerhetsrutiner er ivaretatt. Vilåret om tilgjengelighet er gjengitt i valgforskriften §§ 26 og 30 og omfatter både tilgjengelighet til valglokalet og inne i selve valglokalet.

Alle velgere skal kunne ta seg inn i valglokalet og avgi stemme uten å måtte be om hjelp - hvilket blant annet stiller krav til parkering, skilting, fremkommelighet, praktisk tilretteleggelse i valglokalet, logistikk og lysforhold.

Samtlige 14 foreslåtte lokaler i Asker oppfyller kravene til universell utforming (dette gjelder også for lokalene i nåværende stemmekrets 12 Frydenlund (Frydenlund barneskole) og 13 Sydskogen (Sydskogen barneskole) / noen utfordringer er det knyttet til lokalet i nåværende stemmekrets 15 Holmsbu (Holmsbu badehotell).

2.1.2 Elektronisk manntallsavkryssing - XiM

Valget i 2023 gjennomføres med bruk av elektronisk manntalls-avkryssing - XiM. For velgerne innebærer XiM at de på ordinær måte kan stemme i alle kommunens valglokaler - dette uavhengig av hvilken stemmekrets de er bosatt/manntallsført i. Papirmanntall benyttes ikke - og avkryssing skjer kun elektronisk.

For å redusere risikoen forbundet med XiM må kommunen ha et gjennomtenkt forhold til hva som er egnede valglokaler.

Antall valglokaler og geografisk spredning av disse vil blant annet virke inn på definert responstid ved en eventuell nedetid - jo større avstander det er mellom lokalene - jo mer sårbar vil man kunne være dersom velgerne må flytte til andre lokaler.

Merk at et valglokale vil kunne benyttes selv om tilgangen til XiM skulle bortfalle. I en slik situasjon vil det være mulig å ta i bruk manuelle beredskapsrutiner. Dersom valggjennomføringen er basert på valglokaler uten tilstrekkelig sikker nettforsbindelse - øker risikoen for bruk av manuelle beredskapsrutiner.

I Asker har man god erfaring og trygge nettløsninger og reserveløsninger til disse. I lokaler som leies inn - vil det kunne knytte seg noe større usikkerhet ift. kontroll på en sikker nettforsbindelse - men erfaringen fra både 2019 og 2021 var meget god (alle lokaler har muligheter for å koble opp via mobilt bredbånd).

Utviklingen/endringen i valggjennomføring har medført at kretsbegrepet har fått en noe redusert betydning i forhold til tidligere. Erfaringen er at det betyr mindre og mindre å stemme i «egen» krets - oppslutningen rundt forhåndstemmetilbudet illustrerer dette på en god måte. Med XiM registreres stemmen i avgitt valglokale og ikke i

manntallsført krets. Sammenholdt med at forhåndsstemmene heller ikke fordeles på krets (er kun en teknisk krets) har derfor kretsvis resultater samlet en redusert informasjonsverdi.

2.1.3 Velgeradferd

Erfaringen er altså at flere og flere velger å avgi stemmen sin før selve valgdagen. I 2019 ble det satset målbevisst ift. å øke forhåndsstemmeoppslutningen - hvilket ga en god og ønsket uttelling.

Dette tilbudet ble forsterket ytterligere forut for valget i 2021 - og denne satsningen resulterte som kjent i en markant økning av velgere som stemte på forhånd og en tilsvarende markant nedgang/oppslutning om selve valgdagen. For 2023 er det foreslått en tilsvarende dimensjonering av forhåndsstemmetilbudet som i 2021.

Oppmøte på valgdagen ved de 3 siste valgene (antall velgere + %-andel av manntallsførte)

2021 / 19 200 / 29,71%	2019 / 31 989 / 44,40 %	2017 / 32 416 / 52,15 %
-------------------------------	--------------------------------	--------------------------------

Videre har det skjedd en utvikling som vil kunne reise spørsmål om viktigheten av velgernes tilhørighet til egen stemmekrets. For noen er nok dette fortsatt viktig - men mye tyder på at dette ikke har samme betydning/verdi som tidligere. Oppslutningen om forhåndsstemmeinstituttet bekrefter dette - det er helt greit å stemme på forhånd uavhengig av hvilken stemmekrets man er manntallsført i. Det beste eksemplet fra valget i 2021 - oppslutningen i stemmekrets 10 Midtbygda - hvor 26,82 % stemte på forhånd i 2019 mot 55,01 % i 2021.

Asker kommune reduserte antall stemmekretser fra 15 til 8 i forkant av valget i 2015 - dette uten at velgerne protesterte nevneverdig på denne endringen. Tilsvarende ble kretsene Filtvet og Tofte slått sammen i 2019 uten at det avstedkom noen form for innsigelser eller diskusjon. I Røyken gikk man ned fra 8 til 5 valgkretser fra 2015 til 2017. Å endre eller redusere valgkretser har heller ikke hatt noen innvirkning på valgdeltagelsen - det er andre faktorer som spiller inn her.

2.1.4 Kostander

Det er relativt store kostnader forbundet med å tilrettelegge for et valg. Det vil anslagsvis bli produsert over 5 500 timer ifm. administrasjon / bemanning / opplæring/ klargjøring / pakking / opp- og nedrigging og opprydding av 17 stemmekretser. Jo flere valglokaler desto høyere kostnader. En reduksjon i antall stemmekretser vil i denne sammenheng kunne gi relativt store innsparinger. Flere manntallsførte pr. krets gir lavere enhetskostnad pr. mottatte stemme.

Det er gjort noen beregninger i forhold til hva valgdagen utløser av behov knyttet til bemanning / opplæring / utstyr / materiell / rigging / testing / support / bevertning / lokalleie / stemmesedler.

I tabellen under er det laget en oversikt over volum/kostand knyttet til å opprettholde stemmekretsene 12 Frydenlund, 13 Sydsbogen og 15 Holmsbu. Det anslås at det vil koste et sted mellom kr. 450 000 og kr. 475 000 å opprettholde disse 3 kretsene.

	12 Frydenlund	13 Sydsbogen	15 Holmsbu	SUM
Antall valgfunksjonær	16	16	5	37
Timer totalt	270	270	94	634
Timekostnad (450 pr time)	121 500	121 500	42 300	285 300
Innkjøp PC/IKT	50 000	50 000	20 000	120 000
Rigg IKT (opp/ned/test)	2 500	2 500	2 500	7 500
Pakk/rigg materiell/utstyr	6 000	6 000	6 000	18 000
Leie lokaler	0	0	10 000	10 000
Beverting	6 000	6 000	1 850	13 850
Stemmesedler	7 320	9 555	3 660	20 535
	193 320	195 555	86 310	475 185

Det er tatt utgangspunkt i at antall valgfunksjonærer er på noenlunde samme nivå som i 2019 (dette ble oppjustert noe pga. pandemi i 2021).

Videre er det forutsatt at behovet for mannskap/materiell og utstyr ikke øker i stemmekretsene som eventuelt blir utvidet. I timevolumet er det tatt høyde for 16 timers valgdag pr valgfunksjonær (VF) - opplæring av VF og stemmestyret - samt administrativ planlegging.

Tas det utgangspunkt i forventet antall velgere på valgdagen (17 stemmekretser) - så vil en mottatt stemme pr stk. koste henholdsvis;

12 Frydenlund	13 Sydsbogen	15 Holmsbu	08 Solvang	Snitt Asker
Velgere valgdag	Velgere valgdag	Velgere valgdag	Velgere valgdag	Velgere valgdag
832	856	228	2 146	1 372
Pris pr stemme	Pris pr stemme	Pris pr stemme	Pris pr stemme	Pris pr stemme
kr 232	kr 228	kr 378 (høyest)	kr 120 (lavest)	kr 198

2.1.4 Konsekvenser ift materiell/logistikk/bemanning

Det er tidkrevende å pakke og klargjøre alt materiell som skal benyttes ifm. en valgdag. Bortfall av 3 stemmekretser vil ha betydning ift. omfanget av dette arbeidet - både ifm.

klargjøringen og riggingen før valgdagen - men også ift. opprydding og kontroll av utstyret når dette er levert tilbake til valglageret. Dette gjelder også ift IKT-utstyr og materiell / rigging og testing av dette.

Det totale bemanningsbehovet vil bli redusert med 37 personer - hvilket vil ha betydning for arbeidet ifm. rekruttering/opplæring og avlønning. Dette vil også bidra til å frigjøre flere IKT-ressurser - hvilket det er knapphet på.

2.1.5 Mulige ulemper ved å redusere antall stemmekretser / lavere valgdeltagelse?

En reduksjon i antall stemmekretser vil medføre at noen velgere får lengre reiseavstand til valglokalet. Hvorvidt noen unnlater å stemme pga. en slik endring - er det vanskelig å si noe sikkert om.

Erfaringsmessig er det kun velgere som bor i umiddelbar nærhet til valglokalet som velger å benytte bena til valglokalet - en stor andel benytter seg av bil. Spørsmålet blir da om eventuelt økt kjøreavstand (f.eks. 9 min i stedet for 5 min) kan bli avgjørende for hvorvidt man velger å stemme eller ikke. Kommunedirektøren tror ikke dette er eller blir en avgjørende faktor - spesielt ikke når også forhåndsstemmetilbudet er så vidt godt som det er i Asker. Velgerne har svært mange muligheter/anledninger til å forhåndsstemme i forbindelse med andre gjøremål.

Samtidig har også velgerne på valgdagen mulighet til å stemme i et hvilket som helst av kommunens valglokaler - for eksempel på vei hjem fra jobb eller til/fra fritidsaktiviteter.

Som det fremkommer under pkt. 2.2 under - så antas det at i overkant 1 900 valgdagsvelgere vil berørt av de foreslåtte endringene. Dette utgjør ca. 3,5 % av det volumet som antas å ville stemme ved valget. Et eventuelt bortfall blant disse på 10 % - vil utgjøre 190 velgere - noe som påvirker den totale oppslutningen med 0,36 %.

Endres et tilbud - kan det kanskje for enkelte oppstå usikkerhet med hensyn til hvor man kan stemme på valgdagen. Det er derfor viktig at aktuelle informasjonstiltak til velgerne først blir forankret i kommunikasjonsplanen - deretter effektivt i tråd med vedtatt plan. Det legges frem en egen sak om dette til valgstyret i møte den 7. februar 2023. Erfaringen fra både 2019 og 2021 var at det på en meget god måte ble kommunisert relevant informasjon til alle velgerne.

Velgere må ha mulighet til å gjøre seg kjent med hvor og når de kan gjennomføre sin stemmegivning. Aktuelle/kjente og brukte kanaler er valgkort (digitalt/papir for noen få), kommunens nettsider, lovpålagte kunngjøringer, sosiale medier, Askermagasinet (også med eget valgnummer i august), innbyggertorgene, lokalmedia, riksmidia, valglokaler.no.

Erfaringsmessig er det svært få velgere som ikke får med seg at de har stemmerett - samt hvor og når de kan benytte denne retten.

Store valgkretser er effektive og hensiktsmessige - men kan være mer utfordrende særlig i forbindelse med parkering og adkomst. De er også mer sårbare dersom man må over på beredskapsrutiner - eventuelt stenge ned et valglokale (bortfall av strøm).

Dette er noe av årsaken til at det ikke anbefales å endre noen av kretsene i gamle Asker. Går en av de større kretsene ned - vil risikoen være større og konsekvensene bli unødvendige store - og vil i større grad kunne påvirke tidspunktet for kontroll/ optelling og fremleggelse av det endelige valgresultatet.

Kommunedirektøren har i forbindelse med kommunestyrets behandling i november 2022 av stemmekretssaken - mottatt en henvendelse fra Holmsbu Vel. Vellet er opptatt av å opprettholde 15 Holmsbu som en egen stemmekrets. Det gis uttrykk for at man opplever det som trist dersom stemmekretsen legges ned - og at man føler seg nedprioritert. Det pekes på det sosiale aspektet ved å stemme lokalt - samt utfordringer for de som ikke disponerer bil.

I samtlige kretser - er det i større eller mindre grad en utfordring for de velgerne som ikke disponerer bil dersom de ikke skulle ha gangavstand til valglokalet. Dette er en utfordring som kommunedirektøren har forståelse for. Videre er det forståelse for at enkelte velgere setter pris på velgeropplevelsen i eget lokalmiljø. Til dette må det bemerkes at dette er et forhold som nå erfaringsmessig betyr mindre og mindre i og med at flere ønsker og faktisk velger å stemme på forhånd.

Det er gjort praktiske og økonomiske vurderinger av hvilke løsninger som kan fungere - uten å bidra til å redusere tilgjengeligheten i for stor grad for de velgerne som blir berørt. Det er tatt utgangspunkt i tidligere erfaringer med kretsendringer - samt det forhold at flere ønsker å stemme på forhånd.

Dette har også kommet tydelig til uttrykk - også i de kretsene som er berørt i kommunedirektørens forslag til endringer. Over dobbelt så mange stemte på forhånd for eksempel i Holmsbu når man sammenligner 2021 (248) med 2019 (128).

2.2 Forventet oppmøte på valgdagen?

Helt ferske tall over manntallsførte viser at det vil være ca 76 000 manntallsførte ved lokalvalget til høsten. I vedlegg 01 / Tab01 og 02 er det utarbeidet oversikter over hva som antas å bli oppslutningen om lokalvalget til høsten - ved fortsatt 17 stemmekretser og ved en reduksjon til 14 stemmekretser - både samlet og fordelt mellom de som stemmer på forhånd og de som møter på valgdagen.

Til grunn er erfaringstall fra 2019 når det gjelder de som ikke kommer til stemme (disse er ganske stabile). Videre er det gjort en vurdering av forventet oppslutning om forhåndsstemmetilbudet. Den resterende andelen vil da utgjøre forventet oppmøte på selve valgdagen.

Det avgjørende blir å treffe best mulig når det gjelder oppmøte under forhåndsstemmeperioden. Erfaringsmessig er det færre som gjør dette ved lokalvalg - så erfaringen fra 2021 (snitt 50,23 % / Tab01/rad 12) er for høyt og er derfor ikke lagt til grunn.

Med en høyere forventet økning ift. oppmøtet fra 2019 (snitt 22,61 % / Tab01/rad 11) - er det lagt inn en prosentandel på den enkelte stemmekrets som ligger et sted mellom erfaringen fra 2019 og 2021 (snittet er beregnet til ca. 38,00 % / Tab01/rad 13).

Som det fremgår av vedlegg 01/Tab01/rad 1 og 10 - er det store forskjeller både når det gjelder antall manntallsførte og forventet oppmøte på valgdagen. Flest manntallsførte i stemmekrets 05 Borgen med 7 452 / forventet oppmøte på 2 157. Færrest manntallsførte i stemmekrets 15 Holmsbu med 626 / oppmøte med 228.

Forventet oppmøte for samtlige kretser fremgår for 17 stemmekretser av vedlegg 01 Tab 01 (rad 10) og for 14 stemmekretser av Tab02 (rad 5).

Snittet oppsummert for henholdsvis gamle Asker, Røyken og Hurum antas å bli;

Asker (krets 1-17)	Asker (krets 1-8)	Røyken (krets 9-13)	Hurum (krets14-17)
1 372	1 988	1 037	557

Oppmøte i krets 12 Frydenlund / 13 Sydslogen og 15 Holmsbu

I de foreslåtte nedlagte 3 stemmekretsene er det til sammen;

- **6 046** manntallsførte
- **2 167** velger antagelig ikke å stemme
- **1 964** velger trolig å stemme på forhånd
- **1 916** vil stemme og således blir berørt ift. valgdagen.

Mulige endringer i 06 Hovedgården, 11 Slemmestad, 14 Klokkarstua og 17 Sætre

I vedlegg 02 (oversikt stemmekretser 1-14)) fremgår det hvordan stemmekretsene er tenkt endret.

→ hele stemmekrets 15 Holmsbu inngår i stemmekrets14 Klokkarstua.

- stemmekrets 12 Frydenlund er foreslått delt slik at en liten del nord i stemmekretsen knyttes mot stemmekrets 11 Slemmestad - resten knyttes mot stemmekrets 17 Sætre.
- i stemmekrets 13 Sydskogen forslås det å knytte en liten del mot stemmekrets 06 Hovedgården - resten mot stemmekrets 11 Slemmestad.

Som det fremgår at vedlegg 01 / Tab2 (rad 1 og 5) endrer både antall manntallsførte og velgere på valgdagen seg i disse stemmekretsene.

Stemme-krets	06 Hovedgården	11 Slemmestad	12 Klokkarstua	14 Sætre
Stemmerett 2023	6 880	7 422	1 683	5 626
Stemmerett 2019	6 475	4 309	1 057	3 524
Endring 2019-2023	+ 205	+ 3 113	+ 626	+ 2 102
Oppmøte valgdag 2023	1 899	2 004	707	1 463
Oppmøte valgdag 2019	2 777	1 580	498	1 385
Endring 2019-2023	- 878	+ 424	+ 209	+ 78

Særlig i stemmekrets 11 Slemmestad øker antallet velgere med stemmerett ganske mye - en økning på 3 113 manntallsførte. Antall velgere på valgdagen øker derimot ikke med mer enn ca. 425 velgere. Alle de «nye» kretsene har kapasitet til å håndtere anslåtte endringer med utgangspunkt i erfaringen/omfanget fra 2019.

2.3 Generelt om valglokale/flyt/tempo

Det er flere faktorer som spiller en rolle i vurderingen av hvorvidt et valglokale vil fungere - om det er tilstrekkelig kapasitet eller ikke til å håndtere velgerne. Hva gjelder inngangspartiet/adkomsten og selve lokalet og utformingen av dette - er det viktig å vurdere flyten av velgere - hvor skal de gå - hvor kan de vente/eventuelt stå i kø/skal de vente inne eller ute?

Felles for alle valglokaler er at alle gå-retninger vil bli merket med oransje ledetape på gulvet - i de lokalene hvor dette fremstår som nødvendig. Det vil også settes opp stolper/ ledebånd som sikrer kontrollert og ønsket flyt i lokalet.

En annen faktor som vil ha betydning er at alle velgerne nå i enda større grad har erfaring med XiM. Videre har også våre valgfunksjonærer (det er lagt opp stor gjenbruk av valgfunksjonærene fra 2019/2021) betydelig mer erfaring - slik at disse er enda bedre skolert/mer trygge på rutiner og oppgaver. Alt knyttet til XiM fungerte bortimot knirkefritt både i både 2017/2019/2021 - både teknisk/personellmessig.

Forut for valget i 2021 - hvor digitale valgkort ble brukt for første gang - knyttet det seg usikkerhet ift. hvordan bruken av dette ville påvirke flyten i valglokalet. Isolert så gikk det veldig fint å bruke digitale valgkort. Det må nok også sies at dette i noen grad skyldtes et lavere oppmøte - noe som da ikke satte «flyten» på prøve i samme grad. Det forventede oppmøtet i 2023 er noe høyere enn i 2021 - men ikke i et slikt omfang at det er grunn til å tro at bruk av digitale valgkort vil skape for store utfordringer ifm. velgerens flyt gjennom valglokalet.

Skulle pågangen ved XiM-bordene bli for stor - legges det også denne gangen opp til at stemmestyret etablerer en ekstra XiM-funksjon ved bordet til stemmestyrets leder - slik at kapasiteten øker når det er størst pågang/fare for kødannelse.

En «forverring» ift. stortingsvalget i 2021 - er at det nå er snakk om 2 valg - hvor velgeren erfaringsmessig samlet bruker noe mer tid i avlukket enn ved stortingsvalg. Det er videre 2 stemmesedler som skal brettes - den ene 2 ganger. Dette er forhold som vil kunne påvirke flyten i valglokalet. Erfaringsmessig har valgfunksjonærene vært veldig flinke til å veilede velgerne ifm. å brette stemmesedlene på riktig måte før de stemples ved XiM-bordet.

Det vil også denne gangen etableres et eget urnebord - hvilket vil bidra til et høyere tempo bort fra XiM-bordet - noe som igjen har stor betydning for flyten fra avlukket til XiM-bordet.

En annen viktig faktor er å vurdere konsekvensene dersom valgsystemet skulle gå ned eller nettilgangen blir borte. Da vil etablerte beredskapsrutiner bli iverksatt - og vil ikke medføre at velgeren trenger å bytte valglokale. Gjennomføres valgtinget ved bruk av beredskapsrutiner gjennom en hel dag - vil arbeidet med etterregistrering bli mer omfattende ved store kretser/få valglokaler - og det vil også kunne påvirke tempoet/flyten noe.

Skulle vi miste strømmen - slik at valglokalet ikke kan brukes på grunn av manglende lys - vil velgerne knyttet til dette lokalet måtte bruke et annet lokale - og færre lokaler betyr større belastning på de andre lokalene (flere velgere som må bytte lokale). Dette vil nok i størst grad kunne bli en utfordring i de lokalene som betjener flest velgere - og dersom det er noe lengere kjøreavstand til nærmeste lokale.

2.4 Nærmere om enkelte valgkretser/valglokaler

Nedenfor vil kommunedirektøren gå igjennom de valgkretsene hvor det så langt har vært behov for en særskilt gjennomgang på grunn av sammenslåing, trafikale utfordringer, parkeringsforhold og kapasitet. De øvrige kretsene undergis ikke en nærmere gjennomgang utover å opplyse om at alle forhold knyttet til flyt og dimensjonering i valglokalet (antall avlukker, XiM-bord, valgfunksjonærer, urner mm)

og parkering osv. vil bli grundig analysert og tilpasset alle lokalene i forbindelse med Valg2023.

2.4.1 Kretser undergitt en særskilt gjennomgang/vurdering

I fortsettelsen er stemmekretsnavn/nummer tilpasset en reduksjon fra 17 til 14 stemmekretser. Utenom det allerede nevnte stemmekretsene er det vurdert at det kun behov for å si noe om stemmekrets 04 Risenga.

04 Risenga - i denne stemmekretsen så foreslås det å flytte valglokalet tilbake til Leikvollhallen fra Bondi barneskole som ble brukt i 2021. I forbindelse med valget i 2021 var Leikvollhallen og området rundt ikke tilgjengelig på grunn av utbygging. Dette er nå ferdig - og det er derfor ønskelig å flytte tilbake til Leikvollhallen.

Tidligere var det tilstrekkelig med p-plasser rett utenfor hallen. Disse er ikke lenger tilgjengelig i samme grad. Det er derfor mulig/anbefalt å benytte p-anlegget i Varner Arena - hvor det er gratis parkering for velgerne. Det er 3 minutter å spasere bort til Leikvollhallen. Det vil også være mulig å parkere på Meierisletta - dette er en løsning innbyggerne allerede er kjent med (7 min å spasere). Rett utenfor Leikvollhallen vil det være tilrettelagt for velgerne som er avhengig av å kjøre bil helt frem til valglokalet.

Årsaken til at det ikke er ønskelig å fortsette på Bondi barneskole - har med adkomsten inn/ut Iduns vei og Røykenveien. Bruken av Bondi barneskole gikk fint i 2021 - men det skyldes i stor grad et lavt oppmøte. Det er forventet mellom 500-600 flere velgere i 2023 enn i 2021.



Utfordringen ift. Bondi skole er delvis innkjøringen til Iduns vei fra Røykenveien - og da kanskje spesielt mellom kl. 15.00 og 17.00. Det er lettere å komme inn i Iduns vei pga. etablert ventefil retning sør. Utfordringen er trolig større ifm. utkjøring til Røykenveien og spesielt dersom man skal sørover.

06 Hovedgården - i denne stemmekretsen så foreslås det at en liten del av stemmekrets 13 Sydslogen flyttes over. Dette er området som ligger helt nordvest (Stokkerskogen / sørover mot Stokker) - mørkegrønt område på kartet til høyre.

Denne endringen vil medføre at drøye 200 velgere får ny stemmekrets. De aller fleste av disse velgerne benytter trolig Røykenveien/ Bøveien - og vil da praksis kjøre forbi valglokalet i stemmekrets 06 Hovedgården (Heggedalshallen).

Det er vurdert å være mer hensiktsmessig å knytte disse velgerne mot Hovedgården fremfor at disse skulle knyttes mot Slemmestadhallen. Vil berøre ca. 60-70 velgere på selve valgdagen. Vil ikke ha noen praktiske konsekvenser ift. gjennomføringen av valgdagen i stemmekrets 06 Hovedgården. Opptegnet grense er ikke helt nøyaktig ned mot/langs Bøveien. En helt nøyaktig grense vil eventuelt tilpasses nærmere.

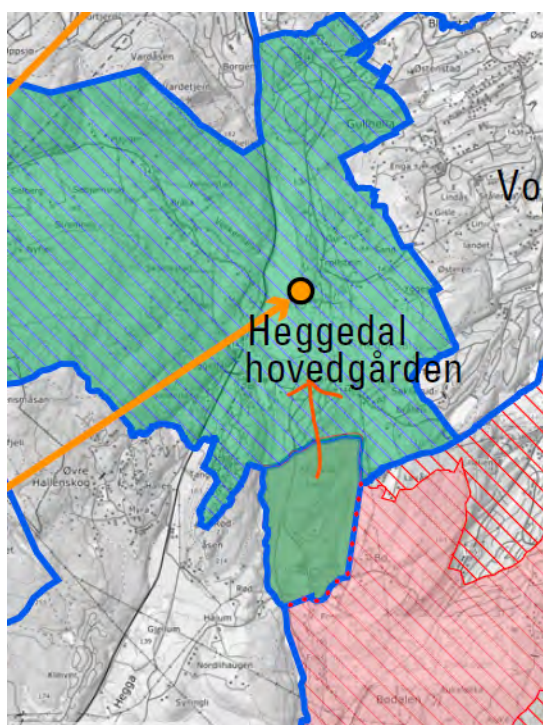
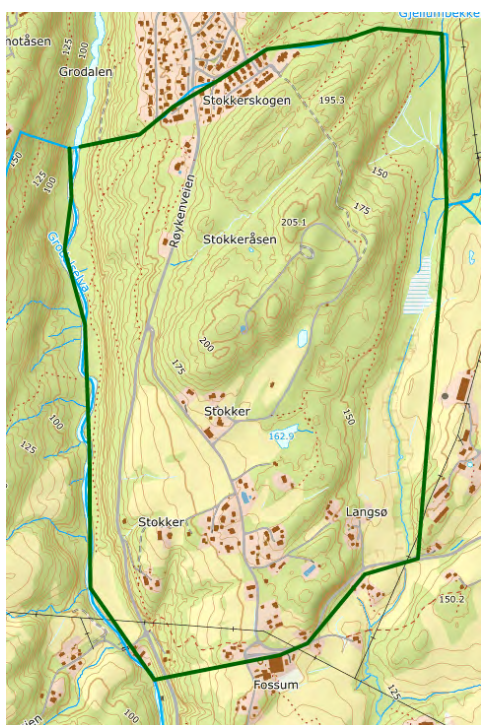

11 Slemmestad - i denne stemmekretsen er det foreslått å tilføre resten av nåværende 13 Sydsbogen samt en liten del av nåværende 12 Frydenlund.

Endringen fra nåværende 12 Frydenlund gjelder området nord-nordøst i stemmekretsen - området nord for Årosfjellet opp mot Båtstø og nordover til Høvik og helt opp til stemmekrets 11 Slemmestad. Avstand og adkomst til Slemmestad antas i all hovedsak at skjer via Sundbuveien - og det tar ca. 12 min med bil fra Båtstø til Slemmestadhallen (noe kortere fra Høvik). Det legges til grunn at svært få velgere i dette området benyttet bena når de skulle stemme på Frydenlund barneskole. Denne endringen er antatt å berøre ca. 320 velgere med stemmerett – dvs. drøyt 100 velgere på valgdagen.

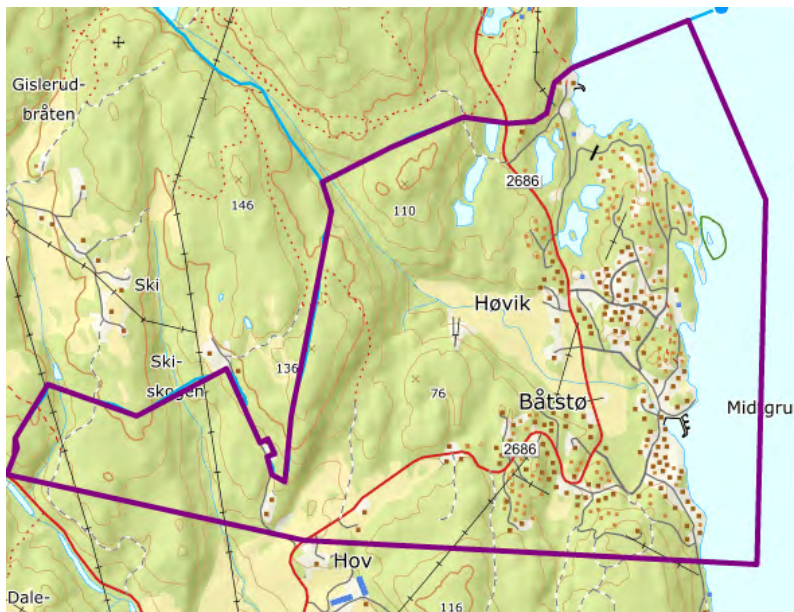

Det er også gjort en vurdering ift. eventuelt å knytte dette området mot stemmekrets 14 Sætre. Området inngår i lokalområdet for Sætre - og barn i dette området vil knyttes til Grytnes og den nye skolen der i 2027. Det er omtrent like lagt til Sætre og Slemmestad fra Båtstø.

Endringen fra nåværende 13 Sydskogen omfatter områdene på begge sider av Slemmestadveien – dvs. deler av Bø, Sydskogen, Bødalen og Østskogen. Felles for de aller fleste som bor i disse områdene er at de benytter Slemmestadveien som går forbi valglokalet i Slemmestadhallen.

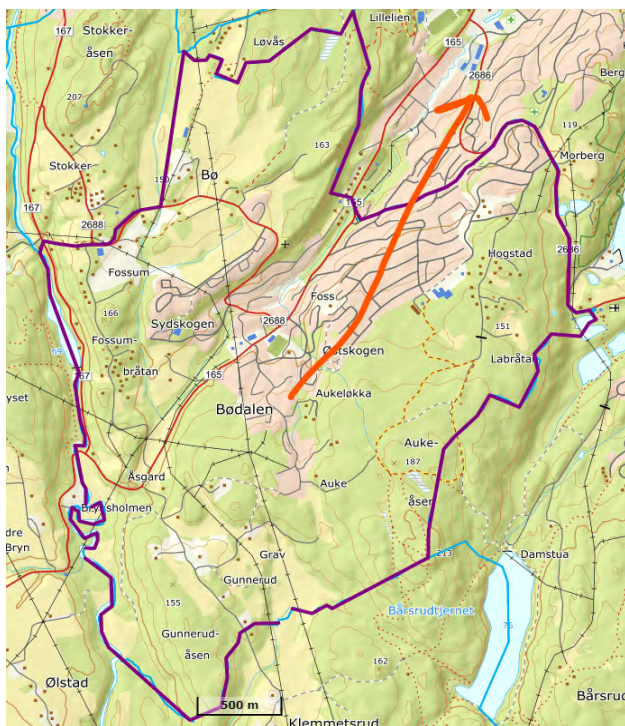

Denne endringen er antatt å berøre snau 2 800 manntallsførte - som innebærer at på valgdagen berøres ca. 850 velgere i nåværende stemmekrets 13 Sydskogen.

Samlet øker antallet velgere med stemmerett fra 4 309 til 7 422 i Slemmestad. Samlet antas det at ca. 2 000 velgere vil stemme på valgdagen. Dette er igjen samlet en økning med ca. 425 velgere sammenlignet med hva Slemmestad tok imot på valgdagen i 2019 (1 580).

En nedleggelse av valglokalet på Sydskogen vil medføre at velgere i nærheten av dette valglokalet trolig ikke lenger vil gå til valglokalet (3 km fra Sydskogen til

Slemmestadhallen). Hele området er en del av lokalområde Slemmestad - og har sånn sett en naturlig tilknytning til Slemmestad - herunder Slemmestad Innbyggertorg.

Nesten 1 300 velgere (49,83%) besøkte i stor utstrekning innbyggertorget på Slemmestad for å stemme i 2021. Til sammenligning gjorde valgte bare 597 å forhåndsstemme i 2019 (20,25 %). Slik kommunedirektøren vurderer det - illustrerer dette en stor vilje til å tilpasse seg det gjeldende tilbudet et lite stykke unna egen stemmekrets.

En mulig utfordring ift. denne foreslåtte endringen er knyttet til trafikkavviklingen i krysset Slemmestadveien og Skolebakken. Dette krysset - som er lysregulert - vil muligens kunne gi noen utfordringer når det gjelder trafikkavviklingen på Slemmestadveien - kanskje særlig i tidsrommet fra kl. 15.00 til kl. 18.30.

Utfordringen blir å vurdere om ca. 425 flere velgere - de fleste trolig i bil - vil skape for store trafikale problemer i nevnte lyskryss. På valgdagen i 2019 stemte det 1 580 velgere i Slemmestadhallen - uten at det ble innrapportert om trafikale problemer.

Følgende er vektlagt;

- det antas at alle disse velgerne ikke kommer i 425 egne biler (velgere i samme husstand antas å kjøre sammen til valglokalet)
- velgerne vil spre seg utover hele åpningstiden - mellom 09.00 og 21.00 (12 timer)
- erfaringsmessig så stemmer flere etter jobb/skole - det må derfor påregnes noe mer «trykk» i tidsrommet fra kl. 15.00 til 18.30
- velgere slipper å «konkurrere» med transport til/fra ungdomsskolen i og med at denne er stengt på valgdagen
- velgere vil om mulig bli oppfordret til å benytte parkeringsmulighetene på Rortunet - det er 650 meter / 8-9 minutter å gå opp til Slemmestadhallen

Kommunedirektøren har vært i dialog med Miljø og samferdsel - og vurderingen derfra er at gitt nevnte forutsetninger/omfang - vil trolig merbelastningen trafikalt gå greit.

Det er også sendt en henvendelse til Viken (som ansvarlig for fylkesveien) - hvor det er gitt informasjon om forutsetninger/omfang om det kommende valget. Det lagt til grunn at det pågående reguleringsarbeidet ikke påvirke eller ha betydning for dagens lysregulerte løsning.

12 Klokkarstua - i denne stemmekretsen er det foreslått å tilføre hele nåværende stemmekrets 15 Holmsbu. Størrelsen på denne stemmekretsen ved en sammenslåing blir på 1 683 manntallsførte. Det antas at 574 av disse ikke kommer til å stemme.

Oppmøte på valgdagen er anslått til litt over 700 velgere. Dette er fin kretsstørrelse. Det er også gjort en vurdering ift. å knytte 15 Holmsbu mot 16 Tofte - dette blant annet fordi hele 15 Holmsbu er tilknyttet lokalområde Tofte - og sånn sett er vant til å forholde seg til Tofte - herunder Tofte Innbyggertorg. Det er allikevel samlet vurdert som mer hensiktsmessig å se mot Klokkarstua. Hensynet til en mer fornuftig dimensjonering av Klokkarstua har her vært avgjørende.

Som valglokale er det foreslått å fortsatt bruke samfunnshuset på Hovenga - et lokale som fungerte godt i 2019/2021 - og som ikke minst har god kapasitet til å øke sitt mottak.



- Med 626 manntallsførte - vil den foreslåtte endringen berøre 228 velgere på valgdagen (198 stemmer ikke / 200 på forhånd).
- Det er relativt kostbart å ta imot 228 stemmer / kr 85 000 / 378 pr stk.
- En stor andel av disse velgerne enten jobber eller benytter tilbud andre steder i kommunen (typisk Tofte/Sætre og Klokkarstua (Kiwi)).
- Forholdsvis kort avstand mellom Holmsbu og Hovenga, 13 min / 11 km (18 min / 13 km til Tofte)
- Det er stor vilje til å stemme på forhånd (antallet doblet seg fra 2019 til 2021)

14 Sætre - i denne kretsen er det foreslått å tilføre nesten hele nåværende stemmekrets 12 Frydenlund (en liten del er foreslått til 11 Slemmestad - se over). Vil berøre 2 100 manntallsførte fra 12 Frydenlund - anslagsvis 610 velgere på valgdagen.

Totalt vil nye stemmekrets 14 Sætre bli på 5 626 manntallsførte - hvor anslagsvis 1 913 ikke kommer til å stemme – ca. 2 250 antas å stemme på forhånd – ca. 1 450 antas å møte opp på valgdagen.

Sammenlignet med oppmøtet på valgdagen i 2019 - vil endringen innebære en økning på ca. 80 velgere. Kapasitetsmessig er dette helt uproblematisk.

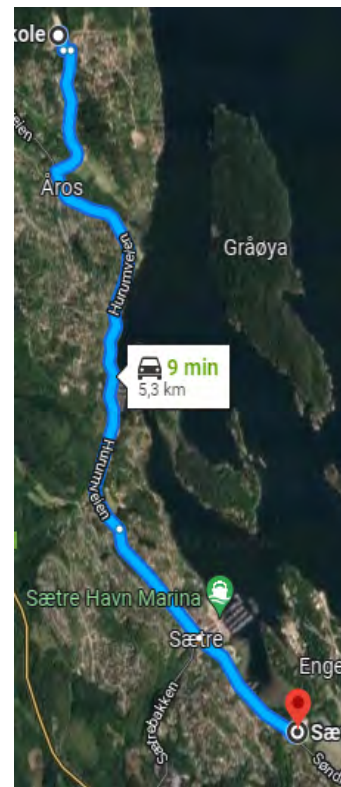
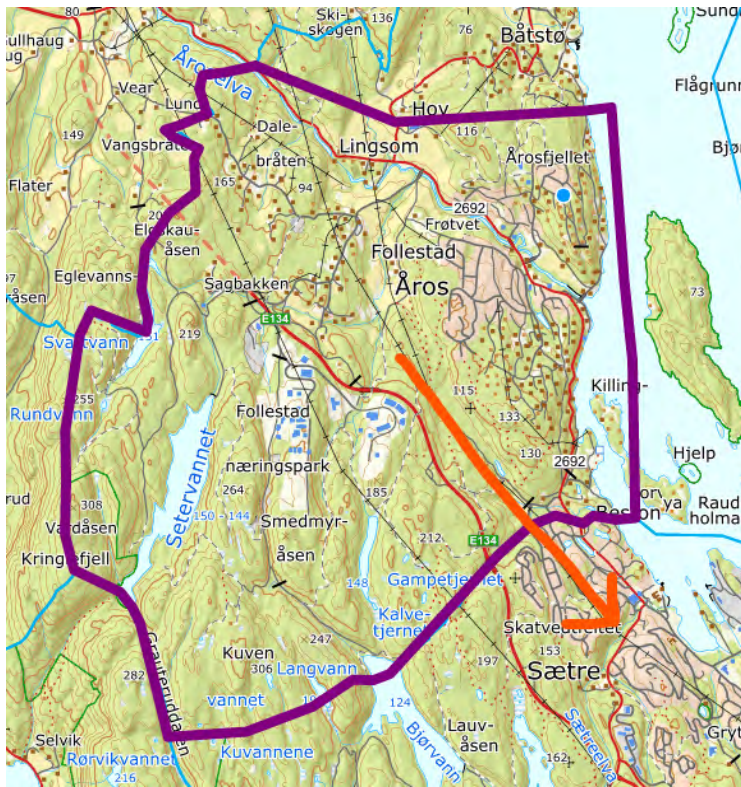

Valglokalet i nåværende stemmekrets 12 Frydenlund ligger øverst/innerst i et boligfelt - hvor adkomsten i all hovedsak skjer fra Åros sentrum. Det synes videre som om det er relativt få velgere som har tilgang til dette lokalet med mindre man benytter bil på valgdagen. Fra Frydenlund skole til Sætre skole er det ca. 5 km / 9 min å kjøre - noe kortere fra Åros sentrum (4 km / 6 min). Flesteparten av velgerne bor sør for Frydenlund skole - slik at reisetiden for de fleste blir mindre enn 9 min.

Hele området i nåværende stemmekrets 12 Frydenlund er tilknyttet lokalområde Sætre - og har sånn sett en naturlig tilknytning til Sætre - herunder Sætre Innbyggertorg. Stemmekrets 12 Frydenlund var den kretsen med den laveste oppslutning om forhåndsstemmetilbudet i 2019 - bare 13,98 % stemte på forhånd. I 2021 økte oppslutningen til snau 40 % - dette illustrerer tilknytningen til Sætre og vilje til å benytte et tilbud et lite stykke unna eget bosted.

2.5 Transporttilbud

Denne problemstillingen ble nevnt i saken behandlet av kommunestyret i november 2022 (var også forelagt valgstyret ifm. en tilsvarende sak i februar 2021). Kommunedirektøren anbefalte da - og opprettholder nå en anbefaling om at det ikke skal gis et slik transporttilbud.

For ordens skyld gjentas kommunedirektørens merknader:

Foreslås det å endre valgkretsene - vil det allerede være gjort en vurdering av hvorvidt det bør tilbys transport for de som eventuelt har behov for dette.

Det anbefales ikke at det gis et slikt transporttilbud.

Gjennom eventuelt å endre tilbudet (færre stemmekretser) - vil enkelte velgere trolig ikke lenger komme seg til et valglokale uten hjelp fra pårørende eller andre - slik de også trolig har behov for hjelp til å ivareta andre gjøremål (lege/butikk osv.).

I alle stemmekretsene er det velgere som ikke har mulighet til å komme seg til valglokalet på egen hånd (eldre / uten bil / langt å gå). Det har aldri vært praksis eller kapasitet til å gi et slikt transporttilbud. Velger man eventuelt å gi et tilbud om slik transport i eventuelle nye foreslåtte stemmekretser - vil dette klart skape store utfordringer med tanke på å gi et tilsvarende tilbud til velgere i andre stemmekretser som også har et behov for transport - men som frem til nå har måttet ordne dette på egen hånd.

Merk at velgere som er syke eller uføre vil få et tilbud om å stemme hjemme.

Videre er det grunn til å tro at gjennom den lange forhåndsstemmeperioden har de aller fleste velgerne en eller flere ganger hatt mulighet til å avgi en forhåndsstemme - hvilket vektlegges ift. hvorvidt et eget transporttilbud knyttet til valgdagen, skal eller bør etableres.

Ifm. med sammenslåingen av Tofte og Filtvet i 2019 - ble denne problemstillingen ikke reist - og valgsekretariatet mottok ingen henvendelser knyttet til dette. Dette var heller ikke et tema ifm. den store endringen i Asker i 2015 - eller ifm. sammenslåingen av kretser i Røyken (8 kretser i 2015 - 5 kretser i 2017/2019).

2.6 Valgloven § 9-3 - åpningstider i valglokalene

I og med at det er kommunestyret som behandler saken om stemmekretser og valglokaler - fastsetter også kommunestyret tiden for stemmegivning. Hva gjelder åpningstid kan et mindretall på 1/3 av kommunestyret beslutte at valglokalene skal være åpne til klokken 21 valgdagen dersom flertallet beslutter en kortere åpningstid (stemmegivningen må altså ikke foregå senere enn kl. 21.00).

I Asker er det tradisjon for å holde valglokalene åpne så lenge som valgloven tillater på valgdagen – dvs. klokken 21.00.

Bestemmelsen innebærer altså at kommunen selv bestemmer hvor lenge valglokalene skal være åpne og at det er anledning til å avslutte tidligere enn klokken 21. Bestemmelsen innebærer at man også står fritt med hensyn til når

stemmegivingen skal starte. Kommunedirektøren foreslår at man som ved tidligere valg åpner valg-lokalene klokken 09.00 av hensyn til endelig klargjøring av lokalene som da vil starte allerede ca. kl. 07.00.

Skulle det være tilrettelagt for en åpningstid fra for eksempel kl. 07.00 - ville oppmøte starte for enkelte allerede fra kl. 05.30. Videre ville valgdagen da strekke seg over 17-18 timer hvilket innebærer at det måtte etableres skiftordninger - noe som igjen ville gjøre bemanningsutfordringen mye større / øke kostnadene.

Videre er det grunn til å påpeke at valgdeltagelsen er høy i Asker/ligger godt over landssnittet - og utvidet åpningstid fra for eksempel kl. 07.00 vil trolig ikke bidra å øke deltagelsen samlet (man flytter bare tidspunktet for når enkelte velgere stemmer).

Drammen har ennå ikke tatt stilling til åpningstiden under sitt valgting (trolig vil det som tidligere foreslås en åpningstid fra kl. 09.00 til kl. 21.00). Bærum har heller ennå ikke tatt stilling til sine åpningstider. I 2019 forsøkte man i Bærum å holde åpne valglokaler kl. 08.00 og avslutte kl. 21.00. Resultatet ble at 1 300 velgere stemte i tidsrommet mellom 08.00 og 09.00 - uten at valgdeltagelsen gikk opp av den grunn. I 2021 holdt Bærum 2 lokaler opp fra kl. 07.00 - uten at valgdeltagelsen gikk opp.

3. Sakens relevans for de tre bærekraftsdimensjonene

Bærekraftsdimensjonene er ikke vurdert i saken.

4. Tidligere behandling

Sak om antall stemmekretser ble behandlet av kommunestyret i møte 15. november 2022 - sak 0101/22 - *Valg 2023 - antall stemmekretser*. Kommunestyret besluttet at endelig behandling av stemmekretssaken skulle gjøres i kommunestyret - man valgte derfor ikke å delegere denne myndigheten til valgstyret slik det var foreslått.

Samme tema (antall stemmekretser) har blitt tidligere behandlet:

- 10/02-2015 / VLG i gamle Asker - endring fra 15 til 8 kretser
- 2016 - fra 3 til 5 stemmekretser forut for stortingsvalget (Hurum)
- 15/12-2016 / KST i gamle Røyken (sak16/1739) - endring fra 8 til 5 kretser
- 16/11-2018 / Nye Asker valgstyret (sak 02/18) - *Valg 2019 - godkjenning av valgkretser og valglokaler* - sammenslåing av Filtvet og Tofte til en stemmekrets
- 10/11-2020 / KST (91/20) - *Valg2021 - endring av antall valgkretser*
- 02/02-2021 / VLG (02/21) - *Valg2021 - godkjenning av stemmekretser - valglokaler og åpningstider*

5. Kommunedirektørens vurdering

Som et utgangspunkt mener kommunedirektøren at det er nødvendig å redusere antall valgkretser for å effektivisere bruken av ressursene. Enhver reduksjon av antall valgkretser vil for berørte velgere imidlertid kunne bli opplevd som et dårligere tilbud.

På den ene siden må det gjøres det vurderinger av omfanget av ressursbruken for å tilrettelegge for en valgdag - på den annen side ift. eventuelle konsekvenser for berørte velgere / valgoppslutning.

Når det gjelder å effektivisere ressursbruken - mener kommunedirektøren at en mulig reduksjon av antall valgkretser vil kunne bidra til dette uten at dette går på bekostning av å gjennomføre et forsvarlig og kvalitativt godt valg som også velgerne i resultat vil være komfortable med.

Det er videre grunn til å påpeke at endringer i stemmekretsene vil ha svært liten eller ingen betydning for den samlede valgoppslutningen eller for å kunne delta i demokratiske prosesser som et lokalvalg er.

Å forholde seg til forhåndsstemmetilbudet er nå etter hvert så vidt godt innarbeidet hos velgerne - slik at denne muligheten vil trolig bli benyttet dersom velgere ikke skulle ha anledning eller ønske å stemme i sitt nye valglokale på valgdagen.

Kommunedirektøren mener til tross for en mulig justering av antall stemmekretser (reduksjon) - så vil fortsatt være god tilgjengelighet til valg i Asker. Gjennom god informasjon, opplæring, planlegging og beredskap vil velgere i Asker fortsatt være sikret god tilgjengelighet til valg

Lars Bjerke
kommunedirektør

Dokumentet er elektronisk godkjent.

Vedlegg:

Vedlegg 01 - beregning oppmøte

Vedlegg 02 - oversikt over foreslåtte stemmekretser (1-14)

Vedlegg 03 - oversikt over eksisterende stemmekretser (1-17)



Saksprotokoll

Arivsak
22/13341

Saksbehandler
Rolf Inge Brakstad

Behandlet av
1 Valgstyret
2 Kommunestyret

Møtedato	Saksnr.
24.01.2023	3/23
31.01.2023	3/23

Valg2023 - godkjenning av stemmekretser - valglokaler og åpningstider

Valgstyret har behandlet saken i møte 24.01.2023 sak 3/23

Behandling

Elisabeth Holter-Schøyen (V) fremmet følgende forslag på vegne av V, Sp, Krf, Frp og A:

Stemmekretsene Frydenlund, Sydsbogen og Holmsbu legges til i listen i vedtakspunkt 1.

Innstillingens punkt 1, herunder forslag fremmet av Holter-Schøyen (inkludert anbefalte valglokaler), ble enstemmig vedtatt.

Innstillingens punkt 2 ble enstemmig vedtatt.

Innstilling

1. Følgende stemmekretser og valglokaler godkjennes ved kommunestyre- og fylkestingsvalget 2023:

<u>Kretsnummer:</u>	<u>Kretsnavn:</u>	<u>Valglokale:</u>
Stemmekrets 01	Nesøya	Nesøya barneskole
Stemmekrets 02	Nesbru	Nesbru videregående skole
Stemmekrets 03	Hofstad	Hofstad barneskole
Stemmekrets 04	Risenga	Leikvollhallen
Stemmekrets 05	Borgen	Borgen ungdomsskole
Stemmekrets 06	Hovedgården	Heggedalshallen

Stemmeakrets 07	Vollen	Vollen ungdomsskole
Stemmeakrets 08	Solvang	Solvang ungdomsskole
Stemmeakrets 09	Spikkestad	ROS Arena
Stemmeakrets 10	Midtbygda	Midtbygda barneskole
Stemmeakrets 11	Slemmestad	Slemmestadhallen
Stemmeakrets 12	Klokkarstua	Hovenga samfunnshus
Stemmeakrets 13	Tofte	Tofte ungdomsskole
Stemmeakrets 14	Sætre	Sætre barneskole

Tillegg:

Stemmeakrets	Frydenlund	Frydenlund barneskole
Stemmeakrets	Sydskogen	Sydskogen barneskole
Stemmeakrets	Holmsbu	Holmsbu badehotell

2. Samtlige valglokaler holder åpent fra kl. 09.00 til kl. 21.00.



Saksprotokoll

Arivsak
22/13341

Saksbehandler
Rolf Inge Brakstad

Behandlet av
1 Valgstyret
2 Kommunestyret

Møtedato	Saksnr.
24.01.2023	3/23
31.01.2023	3/23

Valg2023 - godkjenning av stemmekretser - valglokaler og åpningstider

Kommunestyret har behandlet saken i møte 31.01.2023 sak 3/23

Behandling

Innstillingen ble enstemmig vedtatt.

Vedtak

1. Følgende stemmekretser og valglokaler godkjennes ved kommunestyre- og fylkestingsvalget 2023:

<u>Kretsnummer:</u>	<u>Kretsnavn:</u>	<u>Valglokale:</u>
Stemme-krets 01	Nesøya	Nesøya barneskole
Stemme-krets 02	Nesbru	Nesbru videregående skole
Stemme-krets 03	Hofstad	Hofstad barneskole
Stemme-krets 04	Risenga	Leikvollhallen
Stemme-krets 05	Borgen	Borgen ungdomsskole
Stemme-krets 06	Hovedgården	Heggedalshallen
Stemme-krets 07	Vollen	Vollen ungdomsskole
Stemme-krets 08	Solvang	Solvang ungdomsskole
Stemme-krets 09	Spikkestad	ROS Arena
Stemme-krets 10	Midtbygda	Midtbygda barneskole
Stemme-krets 11	Slemmestad	Slemmestadhallen
Stemme-krets 12	Klokkarstua	Hovenga samfunnshus
Stemme-krets 13	Tofte	Tofte ungdomsskole
Stemme-krets 14	Sætre	Sætre barneskole

Tillegg:

Stemmekrets

Frydenlund

Frydenlund barneskole

Stemmekrets

Sydskogen

Sydskogen barneskole

Stemmekrets

Holmsbu

Holmsbu badhotell

2. Samtlige valglokaler holder åpent fra kl. 09.00 til kl. 21.00.