

Moedas Raras de Ouro de Portugal

medalhas, cédulas e livros

RARE PORTUGUESE GOLD COINS, MEDALS,
EMERGENCY MONEY, NUMISMATIC BOOKS

Coleção / Collection **DADAO**

Lisboa, 30 de Setembro de 2020

📍 Leilão Online — Online Live Auction



NUMISMA S.A.
LEILÕES



NUMISMA S.A.
LEILÕES



Lote 153 (pág. 29)

administração	Dr. Javier Sáez Salgado
conselho científico	Dr. Javier Sáez Salgado Jaime Sáez Salgado José R. Marinho Eng. José Godinho Miranda Dom Vasco Telles da Gama José Jacinto C. da Silva Don Jesus Vico Monteoliva (Académico) Prof. Dr. Alberto J. Canto Garcia Prof. Dr. Rui Centeno Luis Fernando G. Lopes José M. Ferreira Leite Carlos Matos Cristiano Bierrenbach Paulo Estrela Manuel Pereira Rodrigues
comentários históricos e numismáticos	Dr. Javier Sáez Salgado Prof. Dr. Rui Centeno José R. Marinho
secretariado	Cláudia Leote
coordenadora técnica	Raquel Moura
assessora	Catarina Machado
pregoeiro	Dr. Luis Castello Lopes
colaborador	Miguel Sáez
revisão	Catarina Serrano
capa	Afonso Arraiano
fotografia	Manuel Farinha Raquel Moura
impressão e acabamento	Palmigráfica - Artes Gráficas, Lda.
depósito legal	238125/06

Para visualizar os lotes consulte:

www.numisma.pt

www.sixbid.com

www.bidinside.com

www.bidspirit.com

www.numisbids.com



Licitar online

<https://pt.bidspirit.com/ui/houses/numisma>



Licitar online

<https://numisma.bidinside.com>

Moedas Raras de Ouro de Portugal

medalhas, cédulas e livros

RARE PORTUGUESE GOLD COINS, MEDALS,
EMERGENCY MONEY, NUMISMATIC BOOKS

Coleção / Collection DADAO

30 de setembro de 2020
Sessão Única: 15:00h - Lote 1 a 516



Auction Sale conducted according to the I.A.P.N. rules
Leilão realizado de acordo com as normas da IAPN

Leilão Online
Não Presencial

Os lotes podem ser vistos (lots on view)
Com marcação prévia, individual e listagem dos lotes que pretende ver,
nos dias 23, 24, 25 e 28 de Setembro das 15 às 18 horas, na

Numisma 2
Av. das Forças Armadas, 4 - 6ºD
1600-082 Lisboa (Entrecampos)
Portugal

Numisma recebe ordens de compra e responde pelas mesmas em sala
Durante o leilão temos duas linhas de telefone

We are happy to handle bids for customers who are interested in a number of lots
During the sale we have two open telephone lines

Os valores indicados no Catálogo são preços-base
The prices quoted in the catalogue are the prices from which the bidding will commence



Av. da Igreja, 63 C - 1700-235 Lisboa
Telefones 217 931 838 - 217 932 194 - Fax 217 941 814
www.numisma.pt | info@numisma.pt



Leilão #125

Outono 2020



**Aceitamos para Leilão Moedas
de Ouro, Prata e Cobre.**

Notas / Medalhas / Condecorações / Bibliografia Rara

(15 de setembro a 15 de outubro 2020)



CONTACTE-NOS

info@numisma.pt

REALIZAMOS OS MELHORES LEILÕES DESDE 1989.

ENGENHOSO 1565

Na rubrica, Moeda Rara no site da Numisma www.numisma.pt há bem pouco tempo publicámos uma importante nota acerca do Engenhoso de D. Sebastião.

Hoje, referimo-nos ao Engenhoso de D. Sebastião, 500 Reais de Ouro de 1565, com a particularidade de ser o segundo exemplar conhecido.

A caminho das nossas quase 5 décadas de existência, Numisma, através dos seus peritos e colaboradores, viu, analisou e estudou muitas centenas de moedas, de extrema raridade e, também, alguns exemplares únicos.

O Engenhoso de 1565, data conhecida pelo menos desde 1738 mas nunca visto por Teixeira de Aragão, Batalha Reis e Ferraro Vaz, entre outros numismatas, à exceção de Molder (leiloeiro de Numismática), nos finais da década de 40 do século passado, referia “Engenhoso com data... Passou mais uma moeda muito boa pela nossa Casa. Trata-se do Engenhoso de D. Sebastião, com data, que é uma variante rara do Aragão N° 10 – sem letras”.

Foi devidamente fotografado mas não leiloado.

O Engenhoso de 1565 faz parte do grupo das primeiras moedas de ouro com data em Portugal, ainda no século XVI, cunhada com o engenho referido no texto do catálogo 121, “O Engenhoso de D. Sebastião: Símbolo de uma inovação tecnológica, da autoria de Rui Centeno.

O segundo exemplar conhecido – o Engenhoso de 1565 – figurado em desenho, pela primeira vez na História Genealógica da Casa Real Portuguesa, M.DCC.XXXVIII, de D. António Caetano de Sousa. No Livro V, no texto da moeda 79 não refere a data mas na figura 79 visualiza-se muito bem a data de 1565.

Manoel Severim de Faria, Notícias de Portugal, M.DCC.XL., não faz referência à existência de Engenhosos, contudo diz que D. Sebastião mandou fazer moedas de 500 reis de ouro.

Lopes Fernandes, nas Moedas Correntes de Portugal, Tomo II, Parte I da Academia Real das Ciências de Lisboa, MCCCLVII, por lapso, refere que o Engenhoso figurado na História Genealógica tem a data de 1651 (o que está errado) e que possui dois exemplares datados de 1562 e 1563.

Após uma análise muito atenta nos catálogos da Casa Schulman, da Holanda, principalmente, nas famosas coleções de moeda portuguesa, bem como nos catálogos das Casas Sotheby's, Spink & Son, Glendinnig, entre outras e estudando milhares de moedas portuguesas, verificamos a existência de muito poucos engenhosos ND e com data, que foram passando de mão em mão e quase sempre com informação da sua proveniência.



Do mesmo modo, nem Meili, Carvalho Monteiro, Robert Shore, Abecassis, Araújo Ramos, JG Sousa Braga, Maças, Marrocos, JM Jorge e as melhores e importantes coleções que Numisma vendeu desde 1976 até à atualidade, nunca tinha aparecido este engenhoso.

Os Engenhosos são sempre moedas muito raras, como por exemplo a data 1566 (a última), das quais são conhecidos apenas quatro exemplares, de 1654 não temos conhecimento de nenhum e de 1565, o segundo exemplar que agora apresentamos na coleção DADAO.

Dos quatro exemplares conhecidos da última data do Engenhoso 1566, três estão em Portugal e um no Brasil.



Os dois últimos vendidos foram um em Paris, Argenor, em 2007, com preço de martelo 107.000,00€ e o outro em Lisboa, Numisma, em 2014 por 110.000,00€.

Ferraro Vaz conhecia a data 1565, pois já figurava noutros catálogos e dava um valor alto, semelhante ao 1566; Batalha Reis única; Javier Salgado do mesmo valor do 63, 65 e 66; A. Gomes, Muito Rara, o que significa que são conhecidos um ou muito poucos exemplares.

Batalha Reis, faz menção a importantes trabalhos de Numismática, de Cesar Famin (1804-1853), Consul-Chanceler de França em Portugal, de 1838 a 1847, mencionado por José Leite de Vasconcelos, no livro Da Numismática em Portugal, dando boa nota dos documentos e códices existentes na Biblioteca Nacional de Lisboa, por nós com muito interesse analisados, que incluem comentários e um recorte do desenho do Engenhoso que figura na Historia Geneologica da Casa Real Portuguesa.

Batalha Reis na Cartilha da Numismática Portuguesa, MCMLII, e no Preçário de MCMLVI, na estampa 48 com o nº 15, apresenta com o mesmo desenho de D. António Caetano de Sousa, o Engenhoso de 1565 com (5 R)... RRRRR, que significa única, contudo a moeda que apresentamos neste leilão é o segundo exemplar conhecido.

Muito se poderia dizer acerca destas moedas e existem vários estudiosos, não só em Portugal como no estrangeiro que se interessam pelo Engenhoso, moeda fundida cunhada, com o engenho de João Gonçalves, em 1562.

Numisma apresenta esta moeda, da mais alta raridade, com muito gosto no Leilão da coleção DADAO, a 30 de setembro de 2020, ano em que assinala o seu quadragésimo quarto aniversário.

Javier Sáez Salgado

Presidente do Conselho de Administração

A handwritten signature in black ink, reading 'Javier Sáez Salgado'. The signature is written in a cursive style and is positioned below the printed name and title.

Moedas Raras de Ouro de Portugal

medalhas, cédulas e livros

RARE PORTUGUESE GOLD COINS, MEDALS,
EMERGENCY MONEY, NUMISMATIC BOOKS

Coleção / Collection DADAO

Para visualizar os lotes consulte:

www.numisma.pt
www.sixbid.com
www.bidinside.com
www.bidspirit.com
www.numisbids.com

Para participar no leilão online:



<https://pt.bidspirit.com/ui/houses/numisma>



<https://numisma.bidinside.com>



AVISO IMPORTANTE

Numisma terá o prazer de informar acerca dos lotes que vão ser leiloados, mas chama a sua atenção para a condição de venda n.º 1.

Os lotes são vendidos no local e no estado em que se encontram, não se aceitando devoluções depois de arrematados.

Os interessados têm 4 dias para estudo e visualização dos lotes nas instalações da Numisma, após marcação.

Tendo em conta a condição de venda n.º 1, agradecemos que o seu perito nos visite e marque uma reunião com os directores da Numisma para analisar e, também, verificar o estado de conservação das moedas que pretende adquirir.

Na compra de lotes através da plataforma bidspirit.com não será cobrada uma taxa adicional ao comprador.

IMPORTANT WARNING

Numisma will be happy to provide information about the lots to be auctioned, but would draw your attention to paragraph 1 of the terms of sale.

Lots are sold at the place of sale and in the condition in which they are found, and no return of item will be accepted after they have been auctioned.

Interested parties have 4 days to make an appointment and come and view the lots on display at our premises here at Numisma.

Taking into account sales condition n.º 1, we would be grateful if your expert could visit us and arrange a meeting with the Numisma directors to analyse and also verify the condition of the coins you are seeking to purchase.

No fee is charged to the buyer for lots purchased through www.bidspirit.com platform.



NUMISMA S.A.
LEILÕES

www.numisma.pt



ASSOCIAÇÃO PORTUGUESA DAS LEILOEIRAS DE ARTE

Nos termos do artigo 5.º do Decreto-Lei n.º 155/2015, de 10 de agosto, é concedida, à empresa NUMISMA - SOCIEDADE DE ARTIGOS NUMISMÁTICOS, S.A., com o número de identificação de pessoa coletiva 501890890 e sede na Av. da Igreja, n.º 63-C, 1700-235 Lisboa, autorização para o exercício da atividade leiloeira.

O presente título caduca no momento em que se verificarem as circunstâncias de não idoneidade, previstas no artigo 6.º do Decreto-Lei n.º 155/2015, de 10 de agosto, e de cessação da atividade para efeitos comerciais ou tributários.

Lisboa, 16 de fevereiro de 2016

HISCOX

Seguros de Arte

Apólice Seguro de Actividade Leiloeira N.º 2504204

Em caso de litígio o consumidor pode recorrer a uma entidade de resolução alternativa de litígios de consumo:

Centro de Arbitragem de Conflitos de Consumo de Lisboa - Rua dos Douradores, n.º 116 - 2.º

1100 - 207 Lisboa - Telefone: 218 80 70 30

juridico@centroarbitragemlisboa.pt

<http://www.centroarbitragemlisboa.pt>

Mais informações em portal do consumidor

www.consumidor.pt

LOTES EM DESTAQUE



Lote 72

Dupôndio; Silves; CILBE

Excelente Estado de Conservação;
Extremamente Rara, MBC+



Lote 149

Meio Real Branco

Raríssima, MBC



Lote 150

Tornês de Escudo

Raríssima, BC+



Lote 151

Tornês de Busto; +-P, Porto

Muito Rara, BELA



Lote 153

Barbuda; T-Y U, Tui

Excelente Estado de Conservação, Muito Rara,
MBC+



Lote 154

Barbuda; CR-V, Corunha

Muito Rara, MBC



Lote 168

Ouro - Cruzado

Excelente Estado de Conservação, BELA



Lote 169

Ouro - Cruzado

BELA



Lote 170

Ouro - Cruzado

MBC+



Lote 183

Ouro - Espadim ou Meio Justo

BELA



Lote 186

Ouro - Cruzado

SOBERBA



Lote 187

Ouro - Cruzado

SOBERBA

LOTES EM DESTAQUE



Lote 189
Ouro - Cruzado
BELA



Lote 190
Ouro - Cruzado
quase BELA



Lote 191
Ouro - Cruzado
Excelente Estado de Conservação, SOBERBA



Lote 202
Ouro - Meio São Vicente
MBC



Lote 203
Ouro - Meio São Vicente
MBC



Lote 204
Ouro - Cruzado
BELA



Lote 205
Ouro - Cruzado
quase BELA



Lote 206
Ouro - Cruzado; R-L
Excelente Estado de Conservação, SOBERBA



Lote 207
Ouro - Cruzado; L-R
MBC



Lote 208
Ouro - Cruzado Calvário; R-L
Extremamente Rara, MBC+



Lote 235
Ouro - São Vicente; P-O
MBC+/MBC-



Lote 236
Ouro - Engenhoso 1565
Única, SOBERBA

LOTES EM DESTAQUE



Lote 237

Ouro - Engenhoso ND
MBC+



Lote 238

Ouro - 500 Reais; P-O
lindo MBC



Lote 244

Ouro - 2000 Réis
Da Mais Alta Raridade, MBC



Lote 247

Ouro - Quatro Cruzados 1642
quase BELA



Lote 268

Ouro - Moeda 1682
Muito Rara, MBC+



Lote 271

Ouro - Moeda 1703
Excelente Estado de Conservação, SOBERBA



Lote 272

Ouro - Moeda 1706
Excelente Estado de Conservação, SOBERBA



Lote 275

Ouro - Dobra 1726
Muito Rara, SOBERBA



Lote 292

Ouro - Peça 1770-J
BELA



Lote 293

Ouro - Escudo 1768-J
Rara nesta Qualidade, BELA



Lote 300

Ouro - Peça 1826
lindo MBC



Lote 318

Ouro - 2000 Réis 1870
Extremamente Rara, MBC+

LOTES EM DESTAQUE



Lote 327

1 Centavo 1922

Só Existem 6 Exemplares, MBC+



Lote 334

Ouro - S. Tomé de 5 Xerafins 171(...)

MBC+



Lote 338

Ouro - S. Tomé de 12 Xerafins 1763

BELA



Lote 339

Ouro - 2 Xerafins 1766

lindo MBC



Lote 346

800 Réis 1735

Extremamente Rara, BELA



Lote 347

400 Réis 1735

Da Mais Alta Raridade, MBC+



Lote 480

El Banco Italiano - 20 Centesimos

2.1.1867

MBC-



Lote 490

Lote (13 Livros) - "Arquivo de Beja"

NOVOS



Lote 491

"Arte e Arqueologia"

NOVO



Lote 500

Colleçam das Antiguidades de Evora

Muito Raro, NOVO



Lote 514

Vasconcelos, J. Leite de - "Da Numismática em Portugal"

MBC



Lote 515

Lote (2 Livros) - Veiga, S. Estacio da - Antiguidades Monumentaes do Algarve

NOVOS

Coleção / Collection DADAO

30 de setembro de 2020
 Sessão ÚNICA
 15:00h - Lote 1 a 516



GREGAS



Filipe I (244-249)
1 Tetradracma; MBC- 40
 Selencio e Pieria, Antiochia ad Orontem; busto à direita, águia de frente, cabeça à esquerda; GIC 3957.var (Prieur 312); 12,45g;

ROMANAS



República - Safra
2 Denário; 150 a.C.; MBC 40
 SAFRA ROMA; RCV 85, RSC Afrania 1; 3,93g;



República - Sexto Pompeu
3 Denário; MUITO RARA BC 500
 SEX MA(GN) IMP SAL / PIETAS; RCV 1388, RSC Pompey the Great (Espanha, 45-44 a.C.); 3,35g;



Augusto (27 a.C.-14 d.C.)
4 Denário; MBC 75
 CAESAR AVGVSTVS DIVI F PATER PATRIAE / (C L CAESARES AVGVSTI F COS DESIG PRINC IVVEN(T)); RCV 1597, RIC 207, RSC 43 (Lugdunum, 2 a.C.-4 d.C.); 3,86g;



Tibério (14-37)
5 Denário; BC+ 10
 TI CAESAR DIVI AVG F AVGVSTVS / MAXIM PONTIF; com furo; RCV 1763, RIC 26, RSC 16 (Lugdunum, depois de 16); 3,39g;



Cláudio (41-54)
6 Asse; MBC+ 50
 S C, ligeiramente descentrada no averso; RCV 1861 (Roma, 41-42); 14,24g;



Cláudio (41-54)

7 Quadrante; MBC 20

TI CLAVDIVS CAESAR AVG / PON M TR P IMP P P COS II S C; RCV 1865, RIC 90 (Roma, 42); 3g;



Vitélio (69)

8 Denário; MBC 150

A VITELLIVS GER(M IMP) AVG TR P / XV VIR SACR FAC; RCV 2201, RIC 109, RSC 111 (Roma, Julho-Dezembro 69); 2,99g;



Vespasiano (69-79)

9 Denário; BC 15

CAESAR VESPASIANVS AVG / ANNONA AVG; RIC 131(a), RSC 28 (Roma, 78-79); 2,74g;



Domiciano (81-96)

10 Denário; MBC 25

IMP CAES DOMIT AVG GERM P M TR P XIII / IMP XXII COS XVI CENS P P P; RIC 179, RSC 285 (Roma, 94); 3,05g;



Trajano (98-117)

11 Denário; MBC 35

(IMP TR)AIANO AVG GER DAC P M (TR P) / COS V P P S P Q R OPTIMO PRINC; RCV 3123, RIC 119, RSC 86 (Roma, 108); 3,76g;



Trajano (98-117)

12 Denário; MBC+ 60

P M TR P COS II P P; RCV 3143, RIC 9, RSC 203 (Roma, 99); 3,41g;



Adriano (117-138)

13 Denário; MBC 45

HADRIANVS AVGVSTVS / INDVLGENTIA AVG P P COS III; RCV 3498.var (busto sem vestuário), RIC 213, RSC 854 (Roma, 131); 3,20g;



Adriano (117-138)

14 Denário; BC 20

HADRIANVS AVG COS III P P / PIETAS AVG; RCV 3514, RIC 260, RSC 1037a (Roma, 132); 3,28g;



Marco Aurélio (sob Antonino Pio) (139-161)

15 Dupôndio/Asse; lindo MBC 250

PIETAS AVG S C; RCV 4834, RIC 1240a (Roma, 142); 14,05g;



Marco Aurélio (161-180)

16 Denário; MBC 30

IMP M AVREL ANTONINVS AVG / PROV DEOR TR P XVI COS III; RIC 50, RSC 519 (Roma, 161-162); 2,77g;



Faustina Junior (sob Antonino Pio)
17 Sestércio; BC 10
 FAVSTINA AVG PII AVG FIL/S C; corrosão; RCV 4717, RIC 1383 (Roma, 154-156); 22,42g;



Faustina Junior (sob Marco Aurélio)
18 Denário; BELA 60
 FAVSTINA AVGVSTA / FECVNDITAS; RCV 5252, RIC 677, RSC 99 (Roma, 161-175); 3,33g;



Cómodo (177-192)
19 Denário; MBC 30
 M COMMODVS ANTONINVS AVG / TR P VII IMP IIII COS III P P; RIC 32, RSC 830 (Roma, 181-182); 2,65g;



Sétimo Severo (193-211)
20 Denário; MBC+ 35
 L SEPT SEV PERT AVG IMP X / CONCORDIAE MILITVM; RIC 108, RSC 76 (Roma, 197-198); 3,44g;



Sétimo Severo (193-211)
21 Denário; quase BELA 60
 SEVERVS AVG PART MAX / P M TR P VIII COS II P P; RCV 6333, RIC 150, RSC 454 (Roma, 200); 3,46g;



Sétimo Severo (193-211)
22 Denário; lindo MBC 35
 SEVERVS PIVS AVG / P M TR P XII COS III P P; RCV 6335, RIC 195, RSC 464 (Roma, 204); 3,24g;



Sétimo Severo (193-211)
23 Denário; MBC/BC+ 20
 SEVERVS PIVS AVG / VICT PART MAX; RCV 6372, RIC 295, RSC 744 (Roma, 204); 2,82g;



Sétimo Severo (193-211)
24 Denário; MBC 20
 (L SEPT SEV PERT) AVG IMP VIII / VOTA PVBLICA; RCV 6392, RIC 96a, RSC 777 (Roma, 197); 3,83g;



Julia Domna (sob Sétimo Severo)
25 Denário; lindo MBC 40
 IVLIA AVGVSTA / CERERI FRVGIF; RCV 6576, RIC 546, RSC 14 (Roma, 200); 3,18g;



Julia Domna (sob Sétimo Severo)
26 Denário; MBC 30
 IVLIA AVGVSTA / IVNO; RCV 6588, RIC 559, RSC 82 (Roma, 209); 3,06g;



Julia Domna (sob Sétimo Severo)

27 Denário; lindo MBC 40

IVLIA AVGVSTA / PIETAS AVGG; RCV 6600, RIC 572, RSC 150 (Roma, 204); 3,66g;



Caracala (198-217)

28 Denário; lindo MBC 40

ANTONINVS PIVS AVG BRIT / P M TR P XV COS III P P; RIC 192, RSC 196 (Roma, 212); 2,38g;



Caracala (198-217)

29 Denário; MBC+ 60

ANTONINVS PIVS AVG BRIT / P M TR P XV COS III P P; RCV 6826, RIC 196, RSC 206 (Roma, 212); 3,21g;



Caracala (198-217)

30 Denário; lindo MBC 45

ANTONINVS PIVS AVG BRIT / P M TR P XVI COS IIII P P; RCV 6829, RIC 208a, RSC 211 (Roma, 213); 3,52g;



Caracala (198-217)

31 Denário; lindo MBC 40

ANTONINVS PIVS AVG GERM / P M TR P XVII COS IIII P P; RCV 6833, RIC 246, RSC 247 (Roma, 214); 3,37g;



Caracala (198-217)

32 Denário; MBC 35

ANTONINVS AVGVSTVS / PONTIF TR P III; RCV 6857, RIC 30a, RSC 413 (Roma, 200); 3,48g;



Caracala (198-217)

33 Denário; MBC+ 40

ANTONINVS PIVS AVG / PONTIF TR P XII COS III; RCV 6868, RIC 111, RSC 465 (Roma, 209); 3,34g;



Caracala (198-217)

34 Denário; MBC+ 50

ANTONINVS PIVS AVG / PONTIF TR P XII COS III; RCV 6869, RIC 112, RSC 464 (Roma, 209); 2,93g;



Caracala (198-217)

35 Denário; MBC+ 40

IMP CAE M AVR ANT AVG P TR P II / SPES PVBLICA; RCV 6889, RIC 341a, RSC 600 (Laodicea, 199); 3,09g;



Caracala (198-217)

36 Denário; MBC 40

ANTONINVS PIVS AVG / VIRTVS AVGG; RCV 6903, RIC 149, RSC 665a (Roma, 203); 2,78g;



Plautilla
37 Denário; MBC 45
 PLAVTILLA AVGVSTA / CONCORDIA AVGG; RCV 7065, RIC 363, RSC 1 (Roma, 202); 2,53g;



Geta (sob Sétimo Severo e Caracala) (198-209)
38 Denário; MBC 40
 P SEPTIMIVS GETA CAES / PONTIF COS; RCV 7186, RIC 34, RSC 104 (Roma, 207); 3,41g;



Geta (sob Sétimo Severo e Caracala) (198-209)
39 Denário; MBC+ 45
 P SEPTIMIVS GETA CAES / PONTIF COS II; RCV 7189, RIC 62b, RSC 119 (Roma, 208); 3,03g;



Heliogábalo (218-222)
40 Denário; MBC 30
 ANTONINVS PIVS FEL AVG / CONCORDIA MILIT; RCV 7505, RIC 187, RSC 15 (Antioquia, 218-219); 3,84g;



Heliogábalo (218-222)
41 Denário; MBC 35
 IMP ANTONINVS PIVS AVG / FORTVNAE REDVCI; RCV 7516, RIC 83A, RSC 50a (Roma, 220-221); 2,65g;



Heliogábalo (218-222)
42 Denário; lindo MBC 45
 IMP CAES ANTONINVS AVG / MARS VICTOR; RIC 121, RSC 110 (Roma); 3,15g;



Heliogábalo (218-222)
43 Denário; lindo MBC 40
 IMP CAES M AVR ANTONINVS AVG / MARS VICTOR; RCV 7526, RIC 123, RSC 113b (Roma, 218-219); 3,18g;



Heliogábalo (218-222)
44 Denário; MBC+ 40
 IMP ANTONINVS PIVS AVG / SACERD DEI SOLIS ELAGAB; RCV 7542, RIC 131, RSC 246 (Roma, 221-222); 2,77g;



Julia Maesa
45 Denário; MBC/BC+ 35
 IVLIA MAESA AVG / IVNO; busto sem diadema, Juno com pavão aos pés; RCV 7750.var, RIC 254.var, RSC 16.var (Roma, 218-220); 2,73g;



Julia Maesa
46 Denário; MBC+ 50
 IVLIA MAESA AVG / SAECVLI FELICITAS; RIC 272, RSC 45b (Roma, 220-222); 3,55g;



Alexandre Severo (222-235)

47 Denário; MBC+ 40

IMP SEV ALEXAND AVG / ANNONA AVG; RIC 190, RSC 32 (Roma, 228-231); 2,70g;



Alexandre Severo (222-235)

48 Denário; quase BELA 60

IMP ALEXANDER PIVS AVG / PROVIDENTIA AVG; RCV 7923, RIC 252, RSC 508a (Roma, 231); 3,18g;



Alexandre Severo (222-235)

49 Denário; MBC 35

IMP C M AVR SEV ALEXAND AVG / SALVS AVGVSTI; RCV 7924, RIC 176, RSC 528 (Roma, 228); 2,99g;



Alexandre Severo (222-235)

50 Denário; MBC+ 40

IMP C M AVR SEV ALEXAND AVG / SALVS PVBLICA; RCV 7925, RIC 178, RSC 530 (Roma, 222); 2,92g;



Maximino I (235-238)

51 Sestércio; BC 20

IMP MAXIMINVS PIVS AVG / FI(DES MIL)ITVM S C; ressaltada; RCV 8327, RIC 43 (Roma, 235-236); 25,97g;



Gordiano III (238-244)

52 Antoniniano, Prata; BC+ 10

IMP GORDIANVS PIVS FEL AVG / IOVI STATORI; RCV 8615, RIC 84, RSC 109 (Roma, 241-243); 5,07g;



Gordiano III (238-244)

53 Antoniniano, Prata; MBC 13

IMP CAES M ANT GORDIANVS AVG / PAX AVGVSTI; RCV 8627, RIC 3, RSC 173 (Roma, 238-239); 4,05g;



Gordiano III (238-244)

54 Antoniniano, Prata; MBC+ 20

IMP GORDIANVS PIVS FEL AVG / P M TR P III COS P P; RCV 8642, RIC 69, RSC 226 (Roma, 240); 4,76g;



Gordiano III (238-244)

55 Antoniniano, Prata; MBC 15

IMP CAES M ANT GORDIANVS AVG / PROVIDENTIA AVG; RCV 8655, RIC 4, RSC 302 (Roma, 238-239); 4,77g;



Filipe I (244-249)

56 Antoniniano, Prata; MBC+ 30

IMP M IVL PHILIPPVS AVG / AEQVITAS AVGG; RCV 8918, RIC 27b, RSC 9 (Roma, 245-247); 4,42g;



Filipe I (244-249)
57 Antoniniano, Prata; lindo MBC 25
IMP M IVL PHILIPPVS AVG / SECVRIT ORBIS; RCV 8966, RIC 48b, RSC 215 (Roma, 244-245); 4,68g;



Trajano Décio (249-251)
58 Antoniniano, Prata; MBC+ 25
IMP C M Q TRAIANVS DECIVS AVG / VICTORIA AVG; RCV 9387, RIC 29c, RSC 113a (Roma, 250); 4,75g;



Volusiano (251-253)
59 Antoniniano, Prata; MBC+ 40
IMP CAE C VIB VOLUSIANO AVG / SALVS AVGG; RCV 9769, RIC 184, RSC 118 (Roma, 252); 3,05g;



Valeriano (253-260)
60 Antoniniano, Bolhão; MBC 25
IMP C P LIC VALERIANVS AVG / SALVS AVGG; RIC V 121; 4,12g;



Póstumo (260-269)
61 Antoniniano, Bolhão; BC 5
IMP C POSTVMVS P F AVG / VICTORIA AVG; RCV 10996, RIC 89, RSC 377 (Colónia, 260-265); 3,26g;



Probo (276-282)
62 Antoniniano, Bolhão; BC 5
IMP PROBVS AVG / ROMAE AETER R*A; RIC V 185 a (Roma); 3,48g;



Constâncio I (sob Maximiano) (293-305)
63 Follis; MBC+ 20
GENIO AVGG ET CAESARVM NN/KB; RCV 14032, RIC VI 11a; 10,69g;



Galeria Valeria
64 Follis; Bolhão; MBC 20
VENERI VICTRICI; RCV 14591, RIC VI 41-43 (Serdica, 308); 7,86g;

HISPANO-ROMANAS



Balsa
65 Sextante; até 50 a.C.; MBC- 150
Luz de Tavira; BAL(S); G.03.01, Burgos.falta; 2,21g;



Balsa
66 Quadrante; RARA MBC+ 350
BALS; G.14.02, Burgos.falta; 3,14g;



Balsa
67 Quadrante; até 50 a.C.; BC+/BC 100
 Luz de Tavira; BASA; G.16.03, Burgos.falta; 2,80g;



Caesar Augusta
68 Asse; MBC 50
 Época de Augusto (27 a.C.-14 d.C.); Zaragoza; CAESAR AVGVSTA MAN KANINIO ITER L TITIO, II VIR; Burgos 321; 11,54g;



Calagurris
69 Asse; MBC+ 100
 Época de Augusto (27 a.C.-14 d.C.); Calahorra (La Rioja); II VIR L VALENTINO L NOVO M CAL I; Burgos 418; 12,87g;



Carthago Nova
70 Calco; MBC 100
 Entre 220 e 215 a.C.; Cartagena (Múrcia); reverso: letra fenícia alef; Burgos 515; 8,56g;



Celsa
71 Asse; MBC- 20
 Entre 120 e 50 a.C.; Velilla de Ebro (Zaragoza); legenda ibérica: CeLSE; Burgos 771; 15,66g;



Cilpes
72 Dupôndio; EXTREMAMENTE RARA MBC+ 1500
 Silves; CILBE; Excelente Estado de Conservação; G.07.01, Burgos.falta; 18,73g;



Ebora
73 Asse; BC/BC+ 75
 Época de Augusto (27 a.C.-14 d.C.); Évora; PERM CAES AVG PM / LIBERALITATIS IVLIAE EBOR (em 4 linhas); G.01.01, Burgos 901; 8,43g;



Ebora
74 Asse; MBC/BELA 300
 Época de Augusto (27 a.C.-14 d.C.); Évora; PERM CAES AVG P M / LIBERAL-IVLIAE-EBOR (3 linhas); Rara; G.01.02, Burgos 902; 10,80g;



Emerita Augusta
75 Quinário; BC+ 20
 Época de Augusto, cunhagens em nome de P. Carisio (até 27 a.C.); Mérida (Badajoz); P CARI(SI) LEG; Burgos 983, RCV 1642.tipo (efígie à esquerda); 1,64g;



Iaca
76 Asse; BC+ 75
 Entre 120 e 20 a.C.; Jaca (Huesca); legendas ibéricas: BoN / IACa; Burgos 1395; 6,87g;



Ilergavonia
77 Asse; BC 25
 Época de Augusto (27 a.C.-14 d.C.); Tortosa (Tarragona); ILERCAVONIA / MVN HIBERA IVLIA;
 Burgos 1490; 8,62g;



Ilipa Magna
78 Dupôndio; BC+ 75
 Entre 120 e 20 a.C.; Alcalá del Río (Sevilla); ILIPENSE; Burgos 1530; 27,29g;



Italica
79 Asse; BC+ 20
 Época de Tibério (14-36); PROVIDE-NTIAE-AVGVSTI, PERM.DIVI.AVG.MVNIC.ITALIC.; Burgos
 1593; 10,98g;



Salacia
80 Asse; MBC- 250
 Entre 150 e 50 a.C.; Alcácer do Sal; KeToVION; G.10.01.var, Burgos 1625; 8,57g;



Salacia
81 Asse; BC+ 225
 Entre 150 e 50 a.C.; Alcácer do Sal; KeToVION; G.10.01.var, Burgos 1625; 15,93g;



Lucus Augusti
82 Asse; BC 75
 Época de Augusto (27 a.C.-14 d.C.); Lugo; (IM) AVG DIVI F; Burgos.1705.tipo; 11,30g;



Murtilis
83 Quadrante; lindo MBC 150
 Entre 120 e 50 a.C.; Mértola; MVRT / L.A.DE.C; Rara; G.02.02, Burgos.falta; 5,13g;



Murtilis
84 Asse; MBC 300
 Entre 120 e 50 a.C.; Mértola; MVRTILI; Rara; G.14.01, Burgos 1763; 10,19g;



Obulco
85 Asse; MBC 100
 Entre 220 e 20 a.C.; Porcuna (Jaén); OBVLCO / L.AIMIL/M.IVNI/AID; Burgos 1807; 14,62g;



Pax Iulia
86 Asse; MUITO RARA lindo MBC 750
 Época de Augusto (27 a.C.-14 d.C.); Beja; PAX IVL; G.02.01, Burgos 1998; 10,54g;

VISIGODAS



Sisebuto (612-621)

87 Ouro - Tremissis; MUITO RARA SOBERBA 9500
+SISEBTVSRE+ / +BRACARAPIV.; CNV 233.3; 1,30g;



Sisebuto (612-621)

88 Ouro - Tremissis; MUITO RARA SOBERBA 8000
+SISEBTVSREX / EGITA|N|IPIVS; CNV 256.3; 1,43g;



Sisebuto (612-621)

89 Ouro - Tremissis; BELA 2500
+SISEBTVSREX / +TVSELVORAIVS; CNV 257; 1,50g;



Sisebuto (612-621)

90 Ouro - Tremissis; SOBERBA 500
+SISEBTVSREX / +EMERE|T|A PIVS*; CNV 258.16; 1,44g;



Suintila (621-631)

91 Ouro - Tremissis; BELA 500
+SVINTHIL.ARE / +.ISPALI PIVS.; CNV 289.10; 1,52g;



Sisenando (631-636)

92 Ouro - Tremissis; MUITO RARA MBC+ 6500
+SISENANDVSREX / +EGITA|N|IPIVS; CNV 357; 1,35g;



Égica e Vitiza (694/5-702)

93 Ouro - Tremissis; Egítania; MBC+ 11000
+INDI.N.NEIGI.CA.P+ ("NN" retrógrados) / +VVITIHAP+; Jesus Vico, 2 Junho 2016, lote 415;
Raríssima; moeda reproduzida catálogo CNV; CNV 578.6; 1,23g;



Égica e Vitiza (694/5-702)

94 Ouro - Tremissis; Elvora; MUITO RARA MBC+ 3500
+INDN(NM)EGICAP+ / +VVITIZAPIRECIS; CNV 579.7; 1,30g;

MUÇULMANAS

EMIRADO OMÍADA



Abd al-Rahman I
95 Dirham; MBC+ 40
 al-Andalus, 170; Vives 68; 2,74g;



Al Hakam I
96 Dirham; MBC- 30
 al-Andalus, 191; Vives 89; 2,62g;



Al Hakam I
97 Dirham; MBC 5
 al-Andalus, 199; partido e colado; Vives 106; 2,69g;



Al Hakam I
98 Dirham; MBC 25
 al-Andalus, 202; Vives 113; 2,48g;



Al Hakam I
99 Dirham; BC 10
 al-Andalus, 203; colada; Vives 115; 2,65g;



Al Hakam I
100 Dirham; MBC 25
 al-Andalus, 203; Vives 116; 2,67g;



Abd al-Rahman II
101 Dirham; MBC- 20
 al-Andalus, 210; Vives 129; 2,67g;



Abd al-Rahman II
102 Dirham; lindo MBC 30
 al-Andalus, 220; Vives 158; 2,69g;



Abd al-Rahman II
103 Dirham; MBC 20
 al-Andalus, 224; Vives 170; 2,63g;



Abd al-Rahman II
104 Dirham; MBC- 10
al-Andalus, 224; Vives 170; 2,58g;



Abd al-Rahman II
105 Dirham; BC+ 15
al-Andalus, 226; Vives 175; 2,66g;



Abd al-Rahman II
106 Dirham; BC 15
al-Andalus, 229; Vives 186; 2,25g;



Abd al-Rahman II
107 Dirham; BC 15
al-Andalus, 231; Vives 198; 1,97g;



Abd al-Rahman II
108 Dirham; quase BELA 45
al-Andalus, 232; Vives 200; 2,69g;



Abd al-Rahman II
109 Dirham; BC 12
al-Andalus, 232; Vives 201; 2,49g;



Abd al-Rahman II
110 Dirham; BC+ 20
al-Andalus, 237; Vives 212; 2,63g;



Muhammad I
111 Dirham; BC+ 10
al-Andalus, 239; Vives 226; 2,28g;



Muhammad I
112 Dirham; BC 15
al-Andalus, 239; Vives 228; 2,61g;



Muhammad I
113 Dirham; BC 15
al-Andalus, 241; Vives 237; 2,64g;



Muhammad I
114 Dirham; BC 5
 al-Andalus, 247; Vives 255; 2,72g;



Muhammad I
115 Dirham; MBC- 25
 al-Andalus, 248; Vives 256; 2,63g;



Muhammad I
116 Dirham; MBC 15
 al-Andalus, 249; Vives 257; 2,62g;



Muhammad I
117 Dirham; MBC 25
 al-Andalus, 250; Vives 258; 2,62g;



Muhammad I
118 Dirham; MBC 15
 al-Andalus, 251; Vives 262; 2,60g;



Muhammad I
119 Dirham; BC+ 25
 al-Andalus, 255; Vives 270; 2,01g;



Muhammad I
120 Dirham; BC+ 10
 al-Andalus, 256; Vives 273; 2,52g;



Muhammad I
121 Dirham; MBC 25
 al-Andalus, 260; Vives 281; 2,60g;



Muhammad I
122 Dirham; MBC 30
 al-Andalus, 261; Vives 285; 2,35g;



Muhammad I
123 Dirham; MBC 50
 al-Andalus, 272; ligeira fenda; Vives 312; 2,59g;

CALIFADO OMÍADA



Hisam II
124 Dirham; BC 10
Madinat Fas, 394; Vives 646; 3,01g;



Muhammad II
125 Dirham; MBC+ 35
al-Andalus, 400; Vives 684; 3,30g;



Muhammad II
126 Dirham; MBC 30
al-Andalus, 400; Vives 684; 3,57g;



Sulayman al-Musta'in
127 Dirham; MBC 25
al-Andalus, 400; Vives 691; 3,47g;



Sulayman al-Musta'in
128 Dirham; MBC 40
Madinat al-Zahra, 400; Vives 696; 3,37g;



129 Lote (24 Moedas) - Omíadas; MBC a BC 50
Séc. X; Cobre; Falsas; total 50,94g;

ALMORÁVIDAS



Ali ibn Yusuf
130 1/2 Quirate; RARA MBC 100
Uniface; Vives 1690; 0,49g;



Ali ibn Yusuf
131 Quirate; MBC 30
Vives 1701; 0,90g;



Ali ibn Yusuf
132 Quirate; BELA 40
Vives 1774; 0,96g;



Ali ibn Yusuf
133 Quirate; MBC+ 35
 Vives 1775; 0,94g;



Ali ibn Yusuf
134 Quirate; MBC+ 40
 Vives 1824; 0,96g;



Ali ibn Yusuf
135 Quirate; BC+ 30
 Vives 1824; 0,86g;



Ali ibn Yusuf
136 Quirate; MBC 30
 Vives 1826; 0,92g;



Ali ibn Yusuf
137 Quirate; MBC+ 35
 Vives 1827; 0,94g;



Tasfin ibn Ali
138 Quirate; BC+ 15
 Defeito no campo; Vives 1881; 0,84g;



Tasfin ibn Ali
139 Quirate; MBC 25
 Ressaltada; Vives 1885; 0,90g;



Tasfin ibn Ali
140 Quirate; MBC+ 30
 Ressaltada; Benito Db 3; 0,98g;



Tasfin ibn Ali
141 Quirate; ÚNICA BC+ 500
 Benito Db 6; 0,71g;



Ishaq ibn Ali
142 Quirate; MBC+ 120
 Córdoba, sem data; Vives 1894; 0,96g;



Ishaq ibn Ali

143 Quirate; MBC+ 120

Sem casa de cunho e sem data; Vives 1900; 0,95g;

ALMÓADAS



144 Dirham; MBC 20

Vives 2088; 1,45g;

PORTUGAL

D. SANCHO I



145 Dinheiro; RARA MBC 250

PORTVGAL / +REXSANCIO; G.02.02; 0,58g;

D. AFONSO III



146 Dinheiro; MBC+ 70

G.01.01; 1,10g;

D. DINIS I



147 Tornês; MUITO RARA BELA/MBC+ 9000

+ .DIONISII.REGIS.PORTVGALIE.ET.ALGARBII: / + .ADIVTORIVm.nOSTRVm.In.nOmInE.DOmIn:
- .QVI.FECIT.CELVm.ET.TERRAm; a primeira moeda de prata portuguesa; Excelente Estado de Conservação; G.09.03; 3,95g;



148 Dinheiro; BC+ 50

G.08.01; 0,77g;

D. FERNANDO I



149 Meio Real Branco; RARISSIMA MBC 10000

Ç-A, Samora; +DOMInVS*mlChI*AIVTOR* / +FERnAnDVS*REX*PORTVG.; G.81.01.-/a; 1,49g;



150 Tornês de Escudo; RARISSIMA BC+ 750

M, Milmanda; G.79.01; 2,54g;



151 Tornês de Busto; MUITO RARA BELA 6000
 + -P, Porto; +SI:DOmIChI:AIVTOR:nOn:TImEBO:QVIFA /
 +FERnAnDVS:D:G:REX:PORTVGALI:ALGAR(A); G.72.01.falta/falta; 3,50g;



152 Meio Tornês de Escudo; BC 250
 Lisboa; FERnAnD(..) S D G REX: / +FERnAnDVS:REX:PORTVG.; sem ponto no campo do
 reverso; G.65.03; 1,61g;



153 Barbuda; MUITO RARA MBC+ 10000
 T-Y U, Tui; +FERnAnDUS*REX*PORTUGALIS / +SI DnS*mIChI*AIVTOR*nOn*n; reverso: sinal
 oculto; Excelente Estado de Conservação; G.46.01.bh/bi; 3,98g;



154 Barbuda; MUITO RARA MBC 2500
 CR-V, Corunha; SI Dn'S:mIChI:AIVTOR nOn:T(m)E / +FERnAnDVS:REX:PORTVGALI:A; reverso:
 sinal oculto; G.48.03.ai/b; 4,42g;

D. JOÃO I



155 Real Branco; BC- 70
 Lisboa; sinal oculto à esquerda; com fenda; G.52.09; 2,31g;



156 Real Branco; MBC- 50
 P, sinal oculto à direita; G.53.05; 2,85g;



157 Real de Dez Soldos; BC 100
 Bolhão; oLo/L..(B); sinal oculto à esquerda; G.44.03; 2,56g;



158 Real de Dez Soldos; MBC 150
 Bolhão; oLo/L.-B; sinal oculto à esquerda; 26mm; G.44.04; 3,11g;



159 Real de Dez Soldos; MBC- 150
 Bolhão; xPx/P-O; sinal oculto à direita, "P" aberto; G.46.02; 2,35g;



160 Real de Dez Soldos; MBC-/BC 40
 P/P-O; "xPx" aberto, sinal oculto à esquerda; G.46.06; 3,17g;



161 Meio Real Cruzado; BC+ 40
P; G.35.01; 1,83g;



162 Meio Real de Dez Soldos; MBC 150
Bolhão; oLo; sinais ocultos à esquerda e à direita; G.19.07; 1,25g;



163 Quarto de Real Cruzado; BC+ 40
Lisboa; lhnS DEI GRA REX / +PO ET ALGARBI; G.08.01; 0,72g;



164 Real Preto; MBC- 200
L; módulo menor; G.02.01; 1,44g;

D. DUARTE I



165 Real Branco; BC+ 175
-P, Porto; G.04.04; 2,74g;



166 Real Preto; MBC 100
Sem letra monetária, pátina artificial; G.02.22; 1,66g;



167 Meio Real Preto; BC+/BC- 50
L, Lisboa; G.01.02; 0,89g;

D. AFONSO V



168 Ouro - Cruzado; EXCELENTE ESTADO DE CONSERVAÇÃO BELA 3000
Lisboa; +ALFOnSUS:DEI:GRACIA:REGI / +CRUZATUS:ALFOnSUS:DEI:GR.; Ex-Colecção Abecassis, Sotheby's, Genève, 10 Novembro 1986, lote 14; G.31.05.EA; JS A5.6; 3,54g;



169 Ouro - Cruzado; BELA 2500
Lisboa; +CRUZATVS:ALFONSI:QVINTI:REGIS: / +ADIVTORIUm:NOSTRUm:IN:NOmIE; "NN" retrógrados; G.31.19.GM/GL, JS A5.6; 3,51g;



- 170** Ouro - Cruzado; MBC+ 2200
Lisboa; +:CRUZATVS:ALFONSVS:QVINTI:REG: / +ADIVTORIm:NOSTRvm:IN:NOmINE; "NN"
retrógrados; Künker, Auktion 191*5293; G.31.19.-/GS, JS A5.6; 3,42g;



- 171** Real Grosso; EXTREMAMENTE RARA BELA 7500
P, Porto; +ADIUTORIUn:DOñ S:QUI:FECI:CELUññ / +ALFQ:QVALI:REIS:PORTVGAILO:E; G.26.
falta; 3,28g;



- 172** Cotrim; lindo MBC 210
Lisboa, sem letra monetária; Rara; G.15.01; 1,50g;



- 173** Meio Real Preto; BC+ / BC 35
-L; reverso descentrado; G.02.05; 0,93g;



- 174** Ceitil; BC 70
Sem letra monetária, escudo do 2.º tipo, anverso: legenda começa às 5h, reverso: legenda começa
à 1h; Magro 1.3.1 RRRR; 1,53g;

D. AFONSO V/.../D. JOÃO III



- 175** Lote (12 Moedas) - Ceitil 75
D. Afonso V: Magro 1.1.1, 1.4.5, 2.1.2, 5.2.5, 6.1.8, 8.4.6, 9.2.1, 9.2.26; D. João II: Magro 2.2.4; D.
Manuel I: Magro 2.2.1, 2.2.7; D. João III: Magro 7.3.-; MBC, BC, BC- e REG



- 176** Lote (12 Moedas) - Ceitil 75
D. Afonso V: Magro 1.1.3, 1.4.5, 2.1.6, 5.1.3, 6.4.10, 8.4.6, 9.2.4, 9.2.31; D. João II: Magro 2.2.7
(separata); D. Manuel I: Magro 2.2.1.n, 3.1.12; D. João III: Magro 5.2.1; MBC, BC, BC- e REG



- 177** Lote (12 Moedas) - Ceitil 75
D. Afonso V: Magro 1.2.10, 1.4.8, 2.2.-, 5.3.5, 6.1.12.F, 8.4.8, 9.2.4, 9.2.33; D. João II: Magro 6.2.2;
D. Manuel I: Magro 2.2.1, 3.1.15; D. João III: Magro 5.1.1; MBC, BC, BC- e REG

D. AFONSO V/.../D. SEBASTIÃO I



- 178** Lote (12 Moedas) - Ceitil 75
D. Afonso V: Magro 1.4.8.e, 1.4.10.i, 2.2.6, 3.1.12, 6.2.3, 8.4.8, 9.2.4, 9.2.35; D. Manuel I: Magro
3.1.12, 3.1.15; D. João III: Magro 5.2.5; D. Sebastião I: Magro 3.4.1; MBC, BC, BC- e REG



179 Lote (12 Moedas) - Ceitis 75

D. Afonso V: Magro 1.2.10, 1.4.9, 2.2.7, 6.3.2, 7.1.4, 9.2.4, 9.12.2; D. Manuel I: Magro 3.1.5.i, 3.1.12, 3.1.15; D. João III: Magro 6.1.1; D. Sebastião I: Magro 4.1.1; MBC, BC, BC- e REG



180 Lote (12 Moedas) - Ceitis 75

D. Afonso V: Magro 1.2.10, 1.4.9.g, 2.6.5, 7.1.5, 8.3.5, 9.2.10, 9.12.2; D. Manuel I: Magro 2.2.7, 3.1.19, 4.5.5.b; D. João III: Magro 7.3.8; D. Sebastião I: Magro 3.3.2; MBC, BC, BC- e REG



181 Lote (13 Moedas) - Ceitis 75

D. Afonso V: Magro 1.2.11, 1.4.9.F, 5.6.2, 6.1.5, 8.3.5, 9.1.16, 9.2.24.b, 9.2.38.b; D. Manuel I: Magro 2.2.7; D. João III: Magro 1.1.2.A (separata), 3.5.19, 8.2.3.d; D. Sebastião I: Magro 3.9.1; BC+, BC, BC- e REG



182 Lote (13 Moedas) - Ceitis 75

D. Afonso V: Magro 1.4.3, 2.1.1.c, 5.3.3, 6.1.8, 8.3.5, 9.2.1, 9.2.25.d, 9.12.7; D. Manuel I: Magro 3.1.1; D. João III: Magro 4.5.5.b, 7.3.8, 7.3.18; D. Sebastião I: Magro 3.5.1.g; BC+, BC, BC- e REG

D. JOÃO II



183 Ouro - Espadim ou Meio Justo; RARA BELA 12000

L; +IHNS:I.I.R.P.ET.ALG.DNSQ:GVINEE / +IOHANES:I.I.R.PET.|ALG:DNS:GVINEE; G.24.05/24.falta, JS J2.4; 2,97g;



184 Ouro - Espadim ou Meio Justo; RARA MBC+ 7000

+IHNS:I.I.R.P.ET.ALG DN(..):GVINEE / IOHANES:loloRoPoET ALG:DNS:GVINEE; vestígios de solda; Coleção Vinho do Porto (Numisma, Leilão 44); G.24.05.var, JS.J2.4; 2,94g;



185 Ouro - Cruzado; MBC- 1800

Escudetes horizontais, 4 castelos; +IOAnES:SEGVDO:REGIS:POR / IOAnIS:SEGUDI:REGI:DORTU; G.22.12/22.15, JS J2.6; 3,38g;



186 Ouro - Cruzado; SOBERBA 2300

escudetes verticais, 7 castelos; +IOHANES:II:R:P:ET:A:D:GVINE / +IOANIS:SECVNDO:DEI:GRACA; G.23.02, JS J2.6; 3,59g;



187 Ouro - Cruzado; SOBERBA 2200

Escudetes verticais, 7 castelos; +IOHANES:II:R:P:ET:A:D:GVINE / +IOHANES:II:R:P:ET:A:D:GVINE; G.23.11, JS J2.6; 3,52g;



188 Vintém; MBC- 70

oL-o; G.15.01; 1,89g;

D. MANUEL I



189 Ouro - Cruzado; BELA 2400
 Lisboa; +EMANVEL:P:R:P:ET:A:D:GVINEE / +EMANVEL:P:R:P:ET:A:D:GVIN: (reverso: "NN" retrógrados); G.63.falta/63.07, JS E1.2; 3,55g;



190 Ouro - Cruzado; quase BELA 3800
 Lisboa; +EMANVEL:P:R:P:ET:A:D:GVINE / +EMANVEL:P:R:P:ET:A:D:GVINE ("NN" retrógrados); G.64.01, JS E1.2; 3,48g;



191 Ouro - Cruzado; EXCELENTE ESTADO DE CONSERVAÇÃO SOBERBA 2500
 Lisboa; +EMANVEL:P:R:P:ET:A:D:GVINEE / +EMANVEL:P:R:P:ET:A:D:GVINEE;; as legendas deste Cruzado, caracterizando-se por terem os "NN" direitos (o que é muito raro verificar-se), são iguais, terminando em GVINEE, com e sem pontos no final; os arcos são cantonados por pontos, e a cruz com ponto central não é acostada ou cantonada; Colecção Paulo de Lemos; não há este tipo no A. Gomes; G.falta; JS E1.2; 3,50g;



192 Tostão; MBC 300
 o-V; ..ET:A D:NS:GVINE / ..VINCEES; G.58.falta; 8,81g;



193 Tostão; lindo MBC 280
 P-V, Porto; Rara; G.60.02; 9,18g;



194 Meio Tostão; MBC 100
 l:EMNVEL..GVINEE/GVIN ("NN" retrógrados); G.40.01; 4,55g;



195 Vintém; MBC- 35
 oMoL; :+.:EMANVEL:ET:R:P:A:D:GVN; G.28.falta; 1,95g;



196 Meio Vintém; MBC+ 45
 ...A:D:G / ...A:D:G;; G.18.01.var; 0,99g;



197 Ceitil; MUITO RARA MBC+ 500
Escudo coroado, castelo com muralha bipartida, mar de ondas soltas; Excelente Estado de Conservação, Magro 2.1.6 RRRR; G.02.02; 2,23g;



198 Ceitil; BC+ 30
Castelo com muralha alta, castelo ladeado por aneletes, escudos do 4.º ou 5.º tipos; Magro 3.1.7 RRR; 2,23g;



199 Ceitil; lindo MBC 45
Castelo com muralha alta, escudo do 4.º tipo ou variante, mar de ondas convexas; Magro 3.1.18; 1,29g;



200 Ceitil; MBC/BC+ 900
Sem castelo, com legenda árabe, escudo coroado, envernizada; Raríssima; Magro 4.1.1; 0,81g;



201 Conto para Contar; MBC 70
CC 36; 8,37g;

D. JOÃO III



202 Ouro - Meio São Vicente; RARA MBC 2800
Lisboa; IOANNES III.REX.PORTV / ZELATOR FIDEI VSQVEAD MORT ("NN" direitos); G.180.04, JS J3.9; 3,86g;



203 Ouro - Meio São Vicente; MUITO RARA MBC 6000
o-o, Porto; IOANES:III:R:PORTV / ZELATOR FIDEI VS:QVE A ("N" e "S" retrógrados); Ex-Colecção Prof. Doutor Juvenal Esteves, Silva's, 17 Junho 1998, lote 8; G.183.01, JS J3.10; 3,70g;



204 Ouro - Cruzado; BELA 2000
R-L (3 pontos sobre R e ponto sobre L); 7 castelos; ...PORTVG / ...VIN; G.152.03, JS J3.-; 3,48g;



205 Ouro - Cruzado; MUITO RARA quase BELA 6000
8 castelos, módulo maior; ...PORTVGALIE:D ("D" retrógrado); G.156.01, JS J3.19; 3,55g;



206 Ouro - Cruzado; EXCELENTE ESTADO DE CONSERVAÇÃO SOBERBA 2500
R-L (ponto sobre R), 8 castelos, módulo menor; IOANES III R PORT / IN HOC SIGNO VINC; 3 pontos no topo da cruz; G.falta, JS J3.23; 3,55g;



207 Ouro - Cruzado; MBC 1700
 L-R (3 pontos sobre L e R); 8 castelos; anverso: legenda inicia às 11h; G.163.06, JS J3.22; 3,48g;



208 Ouro - Cruzado Calvário; EXTREMAMENTE RARA MBC+ 30000
 R-L (3 pontos sobre R e ponto sobre L); 1.º tipo, Lisboa; G.167.01, JS J3.24; 3,45g;



209 Ouro - Cruzado Calvário; quase BELA 1100
 2.º tipo; ...ET:AL:R: / +INHOC...; G.175.02, JS J3.27; 3,40g;



210 Tostão; MUITO RARA MBC+ 500
 L-V, 1.º tipo; +IOHANES:3:R:P:ET:A:D:GINE / *IN*HOC*SIGNO*VINCES ("NN" retrógrafos);
 G.97.01.var; 7,19g;



211 Tostão; lindo MBC 250
 V-L, 1.º tipo, coroa diferente; IOHANES...GVINE / ...VINCES;; G.98.06.var/98.05.var; 9,47g;



212 Tostão; lindo MBC 350
 L-R (3 pontos sobre L e R), 2.º tipo; ...PORTVGALIE:A:; G.117.01.var; 9,24g;



213 Tostão; RARA MBC 250
 L-R (florão sobre L e R), sem numeral; ..AL:D:G:C:; 124.03.var; 9,37g;



214 Tostão; RARA MBC+ 500
 R-L (florão sobre R e L), 2.º tipo; ETIO:; G.127.05/129.01; 9,40g;



215 Tostão; RARA MBC- 500
 3.º tipo, cruz da Ordem de Aviz cantonada por arruelas; G.138.01/138.02; 8,48g;



216 Tostão; MBC+ 1800
 3.º tipo, Lisboa; anverso: "NN" retrógrados; reverso: cruz cantonada por arruelas, trifólio no início da legenda; G.138.02.var; 8,56g;



217 Tostão; RARA MBC+ 525
 Lisboa, 3.º tipo; IOANNES.III.REX PORT.ET.ALG / +IN HOC SIGNO VINCES ("NN" retrógrados); G.138.falta; 8,69g;



218 Tostão; MBC- 300
 P-O, 3.º tipo; IOANS...PORTVG; descentrada; G.140.14.var./140.03; 8,70g;



219 Tostão; MBC 350
 o-o, 3.º tipo; ...PORTGAL; G.144.falta/140.15; 8,61g;



220 Real Português Dobrado; lindo MBC 300
 IOANES... ("N" retrógrado); G.90.02; 6,98g;



221 Real Português Dobrado; lindo MBC 250
 +REX:PORTVGALIE:ETA, anverso sem arco de círculo; G.90.45; 6,98g;



222 Real Português Dobrado; MBC+ 400
 R; G.95.04; 7,14g;



223 Real Português; RARA MBC/BC 100
 IOANES; 67.01/68.01; 3,30g;



224 Real Português; MBC+/MBC 200
 R; G.71.02; 3,35g;



225 Real Português; MUITO RARA MBC 300
 Porto, sigla errada OI-III; +REX PORTVGALIE A / IN HOCE SIGNO VINCE; Presumivelmente Única; G.74.06; 2,58g;



226 Real Português; MBC 140
 Porto, REX, coroa ladeada por aneletes; G.80.04; 3,47g;



227 Vintém; MBC 110
 o-o, reverso: ..R PO C ("CC" retrógrado); G.38.03/37.falta; 1,74g;



228 Vintém; MBC 50
 L-R; IOANES.3 R:PORTVGALIE:AL / IOANES 3 R PORTVGLALIE; G.47.01.var; 1,73g;



229 Vintém; BC+ 150
 P-O; moeda reproduzida catálogo A. Gomes; G.56.01; 1,56g;



230 Vintém; MBC 140
 Florão-florão, Porto, 1.º tipo, reverso: ...:REI:PORT; G.61.01.var; 1,59g;



231 Vintém; MBC 180
 XX, 2.º tipo; G.66.01; 1,77g;



232 Vintém; MBC+ 200
 XX, 2.º tipo; IOANNES III R PORT; G.66.04; 1,57g;



233 Vintém; BC- 30
 2.º tipo, XX; IOANES..., pontos em cruz a ladear o escudo; G.66.04.var; 1,70g;



234 X Reais; BC- 70
 Escudo ladeado; G.15.tipo; 22,08g;

D. SEBASTIÃO I



235 Ouro - São Vicente; MBC+/MBC- 12000
 P-O (3 pontos sobre P), Porto; ...PORTVGALIAE(T) / (ZE)LATOR... (reverso: "Z" retrógrado); G.71.01, JS Se.4; 7,56g;

ENGENHOSO 1565

We recently published an important note about the Dom Sebastião Engenhoso on the Numisma website www.numisma.pt, under the heading Rare Coin.

Here, we are referring to the Engenhoso of Dom Sebastião, 500 Reais of Gold from 1565, with the important particularity of being a second copy known.

On the way to our almost 5 decades of existence, Numisma, through its experts and collaborators, has seen, analysed and studied many hundreds of extremely rare coins and, also, some unique copies.

The Engenhoso of 1565, a date known since at least 1738 but never seen by Teixeira de Aragão, Batalha Reis and Ferraro Vaz, among other numismatists, with the exception of Molder (the auctioneer at Numismática), in the late 1940s, who mentioned "Engenhoso with date... Another very good coin has passed through our House. This is the Engenhoso of Dom Sebastião, with date, which is a rare variant of the Aragão Nº 10 - without letters".

It was duly photographed but not auctioned.

The Engenhoso of 1565 is part of the group of the first gold coins in Portugal which were dated, still in the 16th

century, minted with the mill referred to in the text of catalogue 121, "The Engenhoso of Dom Sebastião: Symbol of a technological innovation, by Rui Centeno.

The second known example - the Engenhoso of 1565 - figured in a drawing for the first time in the *Historia Genealogica da Casa Real Portuguesa*, M.DCC.XXXVIII, by Dom António Caetano de Sousa. In Book V, the text for coin 79 does not mention the date but in figure 79 the date of 1565 can clearly be seen.

Manoel Severim de Faria, *Noticias de Portugal*, M.DCC.XL., makes no reference to the existence of Engenhosos, however he states that Dom Sebastião had 500 real gold coins minted.

Lopes Fernandes, in the *Moedas Correntes de Portugal*, Book II, Part I, of the Royal Academy of Sciences of Lisbon, MCCCLVII, mistakenly states that the Engenhoso shown in the Genealogical History has the date of 1651 (which is wrong) and that there are two copies dated 1562 and 1563. After a very careful analysis of the catalogues of the Schulman House, in the Netherlands, mainly in its famous collections of Portuguese coins, as well as the catalogues of the Houses of Sotheby's, Spink & Son, Glendinnig & Co., among others, and studying thousands of Portuguese coins, this date does not appear, and there are very few

Engenhosos, which were passed on from hand to hand and almost always with information on their origin.

Likewise, not with Meili, Carvalho Monteiro, Robert Shore, Abecassis, Araújo Ramos, JG Sousa Braga, Maçãs, Marrocos, JM Jorge or the best and important collections that Numisma has sold from 1976 until the present day has this example ever appeared.

The Engenhosos are always very rare coins, such as that with the date 1566 (the last), of which only four are known, of 1564 we are not aware of any and from 1565 as we have already mentioned there is the second known exemplar which is now included in the DADAO collection.

Of the four specimens known for the Engenhoso 1566, three are in Portugal and one in Brazil. The last two sold were one in Paris, Argenor, in 2007, with a hammer price of € 107,000.00 and the other in Lisbon, Numisma, in 2014 for € 110,000.00.



Ferraro Vaz was aware of the 1565, as it had already appeared in other catalogues and gave a high value, similar to 1566; Batalha Reis unique; Javier Salgado the same value for the 63, 65 and 66; A. Gomes, Very Rare, which means one or very few specimens are known.

Batalha Reis mentions the important Numismatics works by Cesar Famin (1804-1853), Consul-Chancellor of France in Portugal, from 1838 to 1847, mentioned by José Leite de Vasconcelos, in the book Da Numismática em Portugal, providing good coverage of the documents and codices existing in the National Library of Lisbon, which we have analysed with great interest, which include comments and an excerpt from the drawing of the Engenhoso which figures in the Historia Genealogica da Casa Real Portuguesa.

Batalha Reis in the Cartilha da Numismática Portuguesa, MCMLII, and in the Price List of MCMLVI, in print 48 with no. 15, shows the same design of Dom António Caetano de Sousa of the Engenhoso of 1565 with (5 R)... RRRRR, which means unique.

Much can be said about these coins and there are several scholars, not only in Portugal but also abroad, interested in the Engenhoso, a coin that was minted with the João Gonçalves mill in 1562.

In the year in which it marks its forty-fourth anniversary, Numisma has the great pleasure of presenting this En-



genhoso 1565 at the DADAO collection Auction, on 30 September 2020.

Javier Sáez Salgado
 Numisma CEO

OURO

SOBERBA, da Mais Alta Raridade, segundo exemplar conhecido



GOLD

Uncirculated, extremely rare, second copy known



236 Ouro - Engenhoso 1565;

SEBASTIANVS.I.R.PORTV GAL / +IN HOC SIGNO VICES; NGC 4446501-001, MS 63; Segundo exemplar conhecido; G.64.02, JS Se.14;

DA MAIS ALTA RARIDADE

SOBERBA

85000



237 Ouro - Engenhoso ND; MUITO RARA MBC+ 27500
...PORTVG; G.64.04, JS Se.11; 3,68g;



238 Ouro - 500 Reais; lindo MBC 12000
P-O (3 pontos sobre P e O), Porto; ...PORTVGALIAET; G.61.01, JS Se.19; 3,80g;



239 Tostão; RARA MBC/BC+ 750
R-P (3 pontos sobre R e P), Porto, 1.º tipo; G.48.02; 8,12g;



240 Tostão; MBC+ 200
Cruz menor e encimada por 3 pontos; G.51.04;



241 Tostão; BC+ 110
Lisboa, 2.º tipo; G.53.03; 8,27g;



242 Meio Tostão; MBC 55
3.º tipo, ressalto no anverso; G.37.08; 3,94g;



243 Meio Vintém; MBC 500
.ETAL/DG; reverso sem pontuação; G.26.04; 0,69g;

D. ANTÓNIO I



244 Ouro - 2000 Réis; MBC 40000
Carimbo "Açor" sobre 1000 Reais 1582 (G.14.01); carimbo "Açor" perfeito; Da Mais Alta Raridade;
G.30.01, JS An.4; 3,73g;

D. FILIPE II



245 Tostão; EXCELENTE ESTADO DE CONSERVAÇÃO lindo MBC 400
 L-B; G.17.02; 7,90g;

D. FILIPE III



246 Tostão; lindo MBC 200
 L-B, PORTVGALIA.ET; G.15.01.var; 7,48g;

D. JOÃO IV



247 Ouro - Quatro Cruzados 1642; RARISSIMA quase BELA 35000
 IOANNES IIIII D G REX PORTVGALIE / IN.HOC SIGNO VINCEESS; escudo ladeado; reverso:
 data rodada 90°; G.110.01, JS J4.1; 12,23g;



248 Tostão 1642; MBC 175
 G.68.11; 6,24g;



249 Tostão; MBC 150
 PORTV; G.75.08; 5,64g;



250 Tostão; MBC 140
 P; PORTV, descentrada; G.78.11; 5,70g;



251 Tostão; MBC- 130
 E, Évora; PORTVGALI; G.82.04; 5,42g;





252 Meio Tostão; MBC+ 100
 PPPP; IOANNES.III.D.G.R.POR; letras maiores no anverso e reverso; G.47.10; 2,57g;



253 Dois Vinténs; BC+/BC 40
 G.24.04; 2,70g;



254 Dois Vinténs; MBC- 150
 P; DG REX PORTVGAL; G.27.05; 2,31g;



255 Vintém; Lisboa; MBC 100
 ALGARABIORV / IOANNES IIII D (G R); G.12.05; 1,25g;



256 Vintém (XX Réis); BC+ 60
 E, Évora; G.22.01; 1,17g;



257 Real e Meio; BC 50
 G.01.01; 5,49g;



258 Carimbo "60" sobre Meio Tostão; BC- 30
 G.113. ; 3,35g;

D. AFONSO VI



259 Tostão; MBC 500
 REX.POR. / INHOC; Rara; G.22.01.var; 5,01g;



260 Tostão; MBC 70
 G.25.17; 3,85g;



261 Quatro Vinténs; MBC 100
 Coroa ladeada; G.21.01; 3,87g;



262 Quatro Vinténs; MBC 95
Coroa solta; DG.REX.P; G.21.04; 3,12g;



263 XX Réis; MBC- 60
Cruz cercada; G.10.01; 0,82g;



264 XX Réis (Vintém); MBC- 100
G.10.03; 1,36g;



265 Vintém; MUITO RARA MBC 475
Híbrido; ALPHONSVS.VI/IOANNES.IIIII; G.06.03; 0,88g;



266 Meio Vintém; MUITO RARA BC+ 475
ALPHONSVS VI DG / REX PORTVGALIA.; G.02.01;



267 Carimbo "2S0 Coroado" MBC 300
Sobre Meio Cruzado, D. Afonso VI (G.26.09); G.42.15; 10,81g;

D. PEDRO PRÍNCIPE REGENTE



268 Ouro - Moeda 1682; MUITO RARA MBC+ 7500
É comum, nestas primeiras moedas de cunhagem mecânica, as serrilhas não estarem perfeitas;
G.70.06, JS Pr.24;



269 Dois Vinténs; BC+ 140
Anverso: círculo perolado; ..PORTVG; G.22.01; 1,62g;



270 Vintém; MBC- 100
..PORTVGA; G.17.01; 0,85g;

D. PEDRO II



271 Ouro - Moeda 1703; EXCELENTE ESTADO DE CONSERVAÇÃO SOBERBA 3000
...POR.TE.TALG.REX; eixo horizontal; G.99.13, JS P2.14;



272 Ouro - Moeda 1706; EXCELENTE ESTADO DE CONSERVAÇÃO SOBERBA 3000
G.99.22, JS P2.17;



273 Cruzado Novo 1705; MBC 250
G.79.06;



274 Vintém; BELA 100
Lisboa; G.18.02;

D. JOÃO V



275 Ouro - Dobra 1726; MUITO RARA SOBERBA 15000
Serrilha de corda (original) – vestígios em dois locais que presumimos serem defeitos da própria cunhagem, na serrilha. G.134.03, JS J5.10;



276 Ouro - Quartinho 1712; MBC+ 200
G.88.06, JS J5.310;



271



272



275





277 Ouro - Quartinho 1716; MBC 180
 G.88.12, JS J5.314;



278 Ouro - Quartinho 1739; EXCELENTE ESTADO DE CONSERVAÇÃO SOBERBA 600
 4 arcos; G.88.23, JS J5.323;



279 Ouro - Meio Escudo 1730 M; BC 150
 G.115.04.var, JS J5.401, AI.O259;



280 Ouro - Meio Escudo 1734 M; BC+ 175
 data emendada 4/2; G.115.11, JS J5.405, AI.O263;



281 Doze Vinténs 1707; MBC 200
 G.73.01;



282 X Réis 1720; MBC 35
 G.31.01;



283 X Réis 1721; MBC 35
 G.22.09;



284 X Réis 1721; MBC 70
 G.22.12;



285 X Réis 1721; MBC 50
 G.23.06;



286 X Réis 1721; MBC 150
 G.27.02;



287 X Réis 1723; MBC- 100
G.33.03;



288 III Réis 1720; BC+ 20
G.08.06;



289 III Réis 1720; MBC+ 50
G.11.06;



290 III Réis 1720; MBC 35
G.11.08;



291 Real e Meio 1712; MBC 110
G.01.01;

D. JOSÉ I



292 Ouro - Peça 1770-J; BELA 700
G.53.22, JS Jo.20;



293 Ouro - Escudo 1768-J; quase BELA 900
Rara nesta Qualidade; G.47.04, JS Jo.108;



294 Ouro - Quartinho 1768-J; MBC+ 230
Traços para ajustamento de peso (adjustment marks); G.41.02, JS Jo.134;

D. MARIA I E D. PEDRO III



295 Ouro - Peça 1785; MBC+ 700
G.27.13, JS M1.9;

D. MARIA I



296 Ouro - Peça 1791 R; BELA 750
 No reverso alguma oxidação; G.33.04, JS M1.109, AI.O529;



297 Ouro - Peça 1801 R; BELA 750
 No reverso alguma oxidação; G.33.22, JS M1.119, AI.O539;



298 Ouro - Meio Escudo 1789; MBC+ 375
 G.22.01, JS M1.135;

D. JOÃO VI



299 Ouro - Peça 1822; quase BELA 750
 (8+1) frutos; cruz irradiada; G.18.07, JS J6.5;

D. PEDRO IV



300 Ouro - Peça 1826; lindo MBC 2600
 Limpa; G.09.01, JS P4.1;

D. MARIA II



301 Ouro - 2500 Réis 1851; MBC+ 230
 G.43.01, JS M2.15;



302 Ouro - 1000 Réis 1851; MBC+ 150
 G.41.01, JS M2.17;



303 1000 Réis 1838; MBC 250
8/6, ligeira moessa; G.40.02;

D. PEDRO V



304 Ouro - 5000 Réis 1861; MBC+ 350
G.12.02, JS P5.2;



305 Ouro - 5000 Réis 1861; lindo MBC 315
G.12.02, JS P5.2;



306 Ouro - 2000 Réis 1857; MBC+ 175
G.10.02, JS P5.4;



307 Ouro - 2000 Réis 1857; MBC- 130
G.10.02, JS P5.4;



308 Ouro - 2000 Réis 1857; BC+ 130
G.10.02, JS P5.4;



309 Ouro - 2000 Réis 1859; MBC+ 175
G.11.02, JS P5.6;



310 Ouro - 2000 Réis 1859; BC- 100
G.11.02, JS P5.6;



311 Ouro - 1000 Réis 1855; BELA 150
G.09.01, JS P5.8;



312 Ouro - 1000 Réis 1855; MBC+ 125
G.09.01, JS P5.8;



313 Ouro - 1000 Réis 1855; MBC+ 125
 G.09.01, JS P5.8;



314 Ouro - 1000 Réis 1855; BC 100
 G.09.01, JS P5.8;

D. LUÍS I



315 Ouro - 5000 Réis 1862; quase BELA 360
 G.15.01, JS Lu.12;



316 Ouro - 5000 Réis 1869; MBC+ 275
 G.16.03, JS Lu.17;



317 Ouro - 2000 Réis 1866; BC 130
 G.13.03, JS Lu.34;



318 Ouro - 2000 Réis 1870; MBC+ 3000
 Extremamente Rara; G.14.03, JS Lu.37;



319 Ouro - 2000 Réis 1875; BC 110
 G.14.08, JS Lu.41;



320 Ouro - 2000 Réis 1881; RARA BELA 500
 G.14.13, JS Lu.45;



321 Ouro - 2000 Réis 1888; MUITO RARA BELA 2000
G.14.14, JS Lu.46;

D. CARLOS I



322 500 Réis 1900; BC+ 150
G.11.15;



323 200 Réis 1901; BELA 300
G.08.07;

REPÚBLICA



324 Ouro - 500\$00 2001; SOBERBA 600
PROOF; Porto 2001, Capital Europeia da Cultura; com cápsula; G.150.03;



325 Ouro - 100\$00 1987; SOBERBA 600
BNC; Descobrimientos Portugueses, Gil Eanes; com cápsula; G.75.04;



326 Ouro - 5 EURO 2003; SOBERBA 600
PROOF; 150 Anos do Primeiro Selo Português; com cápsula; G.01.03;



327 1 Centavo 1922; MBC+ 50000
Ex-Coleção Barbas; Numisma, leilão 69, lote 251, Dezembro 2006; Só Existem 6 Exemplares;
G.01.06; 2,97g;



ANGOLA

D. JOSÉ I



328 8 Macutas 1770; _____ MBC 100
 G.12.03;



329 6 Macutas 1762; _____ EXTREMAMENTE RARA lindo MBC 4500
 Considerado o Exemplar Mais Raro de Toda a Numária de Angola; G.11.01;



330 4 Macutas 1770; _____ lindo MBC 110
 G.10.03;

D. MARIA II



331 Carimbo "Escudete Coroado" _____ BC+ 200
 (coroa mal batida) sobre Macuta 1783, D. Maria I e D. Pedro III; G.05.05;

ÍNDIA

D. FILIPE III



332 4 Tangas 1635; _____ MUITO RARA MBC 600
 M-A/D-M, Goa para Malaca; G.25.02, FV F3.19; 11,85g;

D. JOÃO IV



333 Xerafim 1654; _____ RARA MBC 190
 A-D, Goa para Dio; G.27.02, FV J4.34; 10,58g;

D. João V



334 Ouro - S. Tomé de 5 Xerafins 171(...); _____ MBC+ 1500
 G-A, Goa; vários carimbos no anverso e no reverso; G.92.01-06, FV J5.02-05, KM.99; 2,83g;



335 Tanga ND; RARA BC+ 100
Goa, com furo; G.59.01, FV J5.94, KM.93; 1,12g;



336 5 Réis 1711; Goa; MBC 125
G.45.01, FV J5.falta, KM.falta; 7,70g;



337 Roda de 10 Bazarucos; lindo MBC 250
D-B, Damão para Baçaim; G.25.01, FV J5.153, KM.falta; 20,90g;

D. JOSÉ I



338 Ouro - S. Tomé de 12 Xerafins 1763; BELA 3000
Goa; moeda reproduzida catálogo A. Gomes; G.67.02, FV Jo.02, KM.142; 4,91g;



339 Ouro - 2 Xerafins 1766; lindo MBC 2000
Goa; Ex-Colecção Barbas; G.56.02, FV Jo.33, KM.147.2; 0,79g;



340 Rupia 1751; MBC 300
Goa; G.51.01, FV Jo.53, KM.132; 11,85g;



341 Tanga 1756; BC+ 200
 Goa; G.43.06, FV Jo.79, KM.130.1; 1,20g;

D. MARIA I



342 Rupia 1797; MBC 175
 Goa; G.36.02, FV M1.88, KM.205; 10,65g;



343 Meio Pardau 1787; lindo MBC 150
 Goa; Veu de Viúva; G.29.01, FV M1.79, KM.199; 2,71g;

D. JOÃO VI



344 Pardau 1819; lindo MBC 200
 Goa; G.31.02, FV J6.20, KM.237; 5,43g;



345 Tanga 1819; MBC+ 200
 Goa; G.29.01, FV J6.32, KM.240; 1,10g;

MOÇAMBIQUE

D. JOÃO V



346 800 Réis 1735; EXTREMAMENTE RARA MBC 2200
 G-A, Goa para Moçambique; G.06.01; 11,72g;



347 400 Réis 1735; DA MAIS ALTA RARIDADE MBC/MBC+ 4000
 G-A; 2.º Exemplar Conhecido; G.05.01; 5,56g;

D. JOSÉ I



348 800 Réis 1755; RARA BC+ 400
 G.04.01; 14,59g;



349 200 Réis 1755; RARA MBC 300
G.02.01; 3,39g;



350 Carimbo "MR" sobre Real e Meio BC- 40
Módulo menor, D. João IV; G.falta; 3,84g;



351 Carimbo "MR" sobre X Réis 1750 BC 50
Açores, D. José I (G.03.01); G.17.01; 10,89g;

D. LUÍS I



352 Carimbo "PM Coroado" MBC 150
Sobre Rupia 1884, Victoria (Índia Britânica) (KM.492); G.09.falta; 11,64g;



ÁUSTRIA

353 Ouro - 10 Corona 1912; quase BELA 100
Recunhagem; KM.2816;

BRASIL

IMPÉRIO - D. PEDRO II



354 Ouro - 20 000 Réis 1851; MBC+ 650
Papo de Tucano; Al.O634, KM.461;

REPÚBLICA



355 2000 Réis 1897; MBC+ 100
Al.P676, KM.498;

BÉLGICA



356 Ouro - 50 Ecu 1987; SOBERBA 650
PROOF; KM.167;



357 Lote (4 Moedas) BELAS 1500
Ouro - ECU Europa 1988, 1989, 1990, 1991;

EMIRADOS ÁRABES UNIDOS



358 Ouro - 50 Dirhams 1996; BELA 350
PROOF; The British Bank of the Middle East 1946-1996, 50th Anniversary Emirates; 10,01g;

ESPAÑA

ALFONSO X (1252-1284)



359 Noven; BELA 50
Sem marca monetária; CC 208; 0,76g;

SANCHO IV (1284-1295)



360 Cornado; BELA 35
Toledo; duas estrelas; CC 233; 0,83g;



361 Lote (6 Moedas) 125
Alfonso I, Aragón: Dinero, estrelas 2.º e 4.º quadrantes (CC 19, 0,67g, BC-); Alfonso X: Dinero, sem marca monetária (CC 197, 0,89g, MBC); Alfonso X: Noven, Coruña, concha (CC 200, 0,60g, MBC); Sancho IV: Cornado, Burgos, B e estrela (CC 222, 0,80g, MBC+); Cornado, Coruña, concha e estrela (CC 225, 0,89g, MBC+); Juan I: Blanca del Agnus Dei, Zamora, C-A (CC 467, 1,47g, BC+)



362 Lote (6 Moedas) 100
Alfonso I, Aragón: Dinero, estrelas 1.º e 3.º quadrantes (CC 19, 0,66g, BC-); Alfonso X: Noven, B, Burgos (CC 199, 0,86g, MBC); Noven, L, Leon (CC 203, 0,70g, MBC); Sancho IV: Cornado, Toledo, 2 estrelas e T (CC 232, 0,77g, MBC); Juan I: Blanca del Agnus Dei, S diante do cordeiro (CC 462, 1,49g, BC+); Condado de Barcelona, Alfonso I: Dinero, BARCINO / CIVI REX (CC 768, 0,74g, BC)



363 Lote (6 Moedas) 125
Alfonso VIII: Dinero, Toledo, T e 2 estrelas (reverso) (CC 141, anverso tipo 9, 0,78g, lindo MBC); Alfonso X: Noven, Coruña, concha (CC 200, 0,65g, MBC); Sancho IV: Cornado, Burgos, B e estrela (CC 222, 0,76g, MBC); Cornado, Coruña, estrela e concha (CC 225, 0,92g, MBC); Fernando IV: PepiÓN, sem marca monetária (CC 261, 0,78g, BC); Enrique II: Real ND, Burgos, B (CC 328, 3,71g, BC-)



364 Lote (6 Moedas) 125

Alfonso VIII: Dinero, T, tipo 9, crescente e estrela, REX ANFVS (CC 142.var, 0,67g, MBC); Alfonso X: Noven, B, Burgos (CC 199, 0,72g, MBC); Noven, L, Leon (CC 203, 0,77g, MBC+); Sancho IV: Cornado, Toledo, 2 estrelas (CC 233, 0,78g, MBC); Juan I: Noven, sem marca monetária (CC 452, 0,81g, BC); Fernando V: 1/2 Real-Medio Croat, anverso descentrado (CC 1749, 1,15g, BC)

365 Lote (5 Moedas) 100

Sancho IV - Cornados - Burgos, B e estrela (CC 222, 0,74g, MBC); Coruña, estrela e concha (CC 225, 0,83g, MBC); Cuenca, malga e estrela (CC 227, 0,84g, MBC/BC); Leon, L retrógrado e estrela (CC 230, 0,81g, MBC); 2 estrelas e S (em baixo) (CC 235, 0,91g, MBC)

ESTADOS ITALIANOS

ESTADOS PAPAIS



366 Ouro - Zecchino 1769; MBC+/MBC 300
ano I; Clemente XIV; anverso: CLEM.XIV PONT.M.A.I.; KM.1012;



367 Ouro - 1 Scudo 1853-VIII R; MBC+ 150
Pio IX; KM.1358;



368 Ouro - Five Dollars 1987 W; SOBERBA 280
PROOF; Bicentennial of the Constitution; com cápsula; KM.221;

FRANÇA



369 Ouro - 20 Francs 1912; BELA 300
KM.857;



370 Lote (2 Moedas) MBC 250
Ecu 1790 A, Louis XVI, KM.564.1; 1/2 Ecu 1789 T, Louis XVI, KM.562.12;

GIBRALTAR



371 Ouro - 1/2 Crown 1991; SOBERBA 750
PROOF; Rotary Club of Gibraltar; KM.886;

REINO UNIDO



372 Lote (5 Moedas) SOBERBAS 1700
Ouro - Sovereign 1911, 1913 (KM.820), 1963, 1967 (KM.908), 1974 (KM.919);



373 Lote (2 Moedas) MBC 280
Ouro - 1/2 Sovereign 1897, 1901; KM.784;

MEDALHAS RELIGIOSAS DO SÉC. XVIII



374 Bronze MBC+ 15
Nossa Senhora do Pilar / Sta. Bárbara; Oval (21mm);



375 Bronze BC 10
Nossa Senhora do Guadalupe / S. Jerónimo de Estridão; Oval (33x29 mm);

MEDALHAS PAPAIS



376 Cobre - 1867 MBC 15
Gregorio XVI 1831-1846, Postume Card Sterckx Engelberto; 60mm, 87,18g;



377 Lote (7 Medalhas) 30
Pio XI: ano IV, SSPietro e Paolo (CM67), Prata 1925, 36mm; ano VII, Pontificio Collegio Russo (CM151), Prata 1928; Pio XII: ano V, Consacrazione popoli a Maria (CM1), Prata 1943; Salus Populi Romani (CM351), Cobre dourado 1950, 32mm; Pio XI: ano IV, L'Immacolata - Le Basiliche (CM87), Prata 1925, 32mm; Pio XII: ano XII, Porta Santa Aperta-Basiliche Patr. (CM107), Cobre prateado 1950, 35mm; ano XI, Apertura Porta Santa-Domus Dei (CM101), Cobre prateado 1950, 30mm; MBC



378 Lote (4 Medalhas) 50
Prata - Benedetto XV, 1914-1922 ND, Benemerinti (CM189); San Paolo VI, 1963-1978, A.V, Anno della Fede (C65) 1967; San Giovanni Paolo II, 1978-2003, A.I., Elezione al Pontificato, 1979; San Giovanni Paolo II, 1978-2003, XXV Anno di Pontificato Poroghese Caumont, 2003; MBC



379 Lote (21 Medalhas) 200

257.San Pio X: ano I, L'Immacolate Visione, CM20, Cobre Dourado 1904, 47mm, 44,72g; 259.Pio XI: ano III, Nuova Sede Univ. Gregoriana, CM21, Cobre 1924; ano IV, Porta Santa e Statua SS.PP., CM99, Cobre 1925, 44mm; ano VIII, Giub. Sac. Prima Missa, CM201, Prata 1929, 26mm; 260. Pio XII: ano I, Elezione al Pontificato, CM6, Cobre 1939, 41 mm; ano XII, Cupola, Croce e Angeli, CM121, Cobre 1950, 50mm; ano XII, Piazza S. Pietro com Angeli, CM119, Cobre Prateado 1950, 50mm; ano XVIII, 36º Congr. Eucaristico Int. in Brasile, CM239, Prata 1955, 62,90g; ano XIX, 100º Lourdes Grotta, CM278, Cobre 1958; ano XX, Padiglione Vaticano a Bruxelles, CM279, Cobre 1958; Benemerenti, CM337, Cobre Dourado s/ data, 32mm; 261.San Giovanni XXIII: ano IV, Conc. Vaticano II Spirito Santo, Mo156, Cobre Dourado 1962; ano IV, Apertura Concilio Ec. Vaticano II, Mo197, Cobre Dourado 1962; 262.Beato Paolo VI: ano I, Pellegrinaggio in Terra Santa Monte Sion, MM116, Prata 1964, 57mm; ano II, Viaggio in India e il Congresso Eucaristico (2x), MM137, Prata 1964 e Cobre 1964; ano III, Visiti in Terra Santa, a Orvieto e a Montecassino, MM156, Cobre 1965; ano IV, Visita all'ONU (2x), MM208, Prata 1966 e Cobre 1966; ano IV, Visita a Fatima 13-05-1967, MM222, Prata, 46mm, 29,27g; ano V, Anno della Fede, MM224, Cobre 1967; BELAS e MBC+

MEDALHAS



380 Cobre - 1854 - Freire Gv. MBC+/MBC 15

Sociedade de Flora e Pomona, Estabelecida em Lisboa, no Anno de 1854; Coleção Silves; L. Fernandes 118; 43mm, 54g;



381 Cobre - Medalha; MBC 20

Assiduidade e Bons Serviços da Câmara Municipal de Lisboa (1935); 36x85mm, 19,49g;



382 Bronze - 1937 - João da Silva BELA 20

Universidade de Coimbra para Lisboa; Rara; 80mm, 235,16g;



383 Bronze - 1948 - João da Silva BELA 30

Salvador Correia de Sá e Benevides / III Centenário da Libertação de Angola; 80mm, 258,42g;



384 Cerâmica RARA SOBERBA 100

Faiança Fina, 1.º Centenário da Fábrica de Loiça de Sacavém 1850-1950; PORTUGAL, Fábrica de Loiça de Sacavém, Lda.; 140mm;



385 Bronze - 1952 - João da Silva BELA 30

Administração Geral do Porto de Lisboa / E tu nobre Lisboa que no mundo facilmente das outras és Princesa; 90mm, 343,21g;



386 Bronze - 1953 - João da Silva RARA BELA 22

Companhia Colonial de Navegação / Inauguração das carreiras regulares entre Portugal e Brasil; 90mm, 316,95g;



387 Bronze - 1953 - João da Silva BELA 30
 Doutor Alberto Mac-Bride Fernandes, 1886-1953; 90mm, 345,06g;



388 Bronze - 1954 - João da Silva MBC 25
 Homenagem de Portugal à cidade de São Paulo / Que Portugueses Fundaram no Planalto de Piratininga há IV Séculos; 90mm, 324,65g;



389 Bronze - 1955 - João da Silva BELA 30
 Doutor Manuel Monteiro 1879-1952 / Estudos sobre Romanico Português; Rara; 90mm, 323,31g;



390 Bronze - 1958 - João da Silva BELA 25
 II Congresso Nacional da Marinha Mercante; 80mm, 213,07g;



391 Medalha Comemorativa MBC 20
 Das Expedições e Campanhas das Tropas Portuguesas (mod. 1946); com passadeira "NORTE DE ANGOLA 1961-1963"; 33x89mm, 27,16g;



392 Prata - 1969 MBC 30
 Gil - Festa Nacional do Mar Setúbal; 80mm, 285g;



393 Bronze Fundido BELA 30
 1977 - Joaquim Correia - Alexandre Herculano 1877-1977; n.º 43/150; 95mm, 631g;



394 Prata - 1982 - Irene Vilar MBC+ 150
 BPA 1932-1982 / 50 ANOS DA PRIMEIRA AGÊNCIA BPA, VILA NOVA DE FAMALICÃO; N.º 6; 80mm, 285g;



395 Bronze - António Oliveira Salazar, ESCASSA BELA 50
 Centenário 1889-1989; Devo à Providência a Graça de ser pobre: Sou um homem independente, Salazar; Ed. Lusatenas 89; 90mm;



396 Prata - ND SOBERBA 45
 Universitas Olisiponensis * Ad Lvcm; com fita e em estojo; 75mm, 180g;



397 Lote (4 Medalhas) BELAS 40

Prata - 1921-1935, Finn Koren, Ministre de Norvege, 45mm; 1860-1933, Narciso Ferreira, Riba D'Ave, 45mm; 1926-1936, Ano X, A Revolução Continua (2x), 40 e 35mm; M. Norte; 164g;



398 Lote (5 Medalhas) BELAS 40

Prata - Os Lusíadas de Luis de Camões 1572-1972; IV Centenário de Os Lusíadas - Lisboa 1972; Oitavo centenário do Nascimento de Santo António - Lisboa 1195-1995; Cooperativa Electrica do Vale d'Este - Vila Nova de Famalicão 1939-1970; José Saramago - Prémio Nobel da Literatura 1998; 30mm, 40mm e 50mm; 173g;



399 Lote (17 Medalhas) BELAS e MBC 35

Escultora Dorita - Prata (1x), Bronze e Cobre - Fernando Namora, 50 anos de Vida Literária 1938-1988, Galeria de Arte do Casino do Estoril, medalha n.º 12 (Prata, 78x48mm); General João Figueiredo, 1981; Jorge Amado, 1980; Columbano Bordalo Pinheiro; entre outras; 161g (Ar); Coleção Príncipe Real; 3898g;

400 Lote (5 Medalhas) - Prata BELAS e MBC 40

1982 e sem data - Papa João Paulo II; Cabral Antunes; 22mm, 30mm, 40mm (3x); 101g;



401 Lote (5 Medalhas) - Prata SOBERBAS 45

2000 - Jubileu do Ano 2000 (5x); PROOF, com certificado e estojo; 40mm, 30g cada;



402 Lote (38 Medalhas) BELAS e MBC 60

Escultor Vasco da Conceição - Bronze Cinquentenário da República Portuguesa 1910-1960; Centenário do Prof. Júlio de Matos 1856; Centenários do Nascimento de Garcia de Resende e da Morte de André de Resende 1470-1573; Abraham Lincoln 1809-1865; Centenário do Nascimento de Calouste Gulbenkian 1869-1969; Mestre Aquilino Ribeiro 1885-1963; Coleção de Medalhas Portuguesas de Pedro Rocha de Araújo 1968; entre outras; Coleção Príncipe Real; 8140g;



403 Lote (20 Medalhas) BELAS 30

Escultor Ulisses - Bronze 12 - Introdução aos estudos dos 10 Cantos dos "Lusíadas" IV Centenário da 1ª Edição 1572-1972; 8 - Estátuas Equestres no Tempo e na História, 1974; Centenário do Nascimento António Carneiro 1872-1972; II Feira internacional da Moeda, 1974; entre outras; Coleção Príncipe Real; 6408g;



404 Lote (15 Medalhas) BELAS 20

Escultor M. Nogueira - Bronze - IV Centenário da 1.ª Edição de Os Lusíadas 1572-1972; Homenagem a D. Luíz I O Rei Numismata 1952-1972 XXº Aniversário; Biblioteca Portucalensis, 1968 Porto; 1º Centenário do nascimento 1872-1972 António Carneiro, Pintor; entre outras; Coleção Príncipe Real; 3511g;

MEDALHÕES



- 405** Pedra/Mármore BELA 200
Charles Romain Capellaro, excelente escultor francês (1826-1899) - Victor Hugo 1802-1885; argola a topo; Rara; 190mm;



- 406** Grés-Argila RARA BELA 170
Eduardo Mafrá Elias (1880-1940) - S. Paulo Apóstolo 1930; visualiza-se pequeno risco no anverso e reverso por cima da cabeça, no entanto um excelente exemplar;



- 407** Bronze MBC+ 150
Excelente Medalhão de António Oliveira Salazar; efígie com legenda . TVDO PELA NAÇÃO . ANO XIII .; uniface; 250mm;



- 408** Bronze, pátina verde RARA SOBERBA 100
Irene Vilar (1930-2008) - Agustina 1988, Tenho Tempo Não Tenho Idade; n.º 1 de 50 exemplares; irregular: 111x111mm;

MEDALHAS



- França
409 Cobre - 1792 MBC+ 35
Monneron Freres Negocians a Paris; Medaille de confiance de cinq-sols remboursable em assignats de 50 et au dessus L'An IV de la Liberté; 2.º tipo, 14 Juillet 1790; 27,90g, 40mm;



- Itália
410 Ouro - Medalha (1966); SOBERBA 550
PROOF; Ventennale della Repubblica Italiana, 1946-1966, Gasperetti V.; Colecção Abrantes; 17,42g;



- Itália
411 Cobre - 1783 SOBERBA 70
Casa de Saboia; Vitorio Amadeu III; Medalha de prémio pelo restabelecimento da Academia de Ciências de Turim; Lourenzo Lavy; 66,19g, 48mm;



- Reino Unido
412 Ouro - Medalha BELA 150
PROOF; Jules Rimet Cup / World Football Championship 1966; .900;



- Reino Unido
413 Medalha Comemorativa da Grande Guerra MBC 20
(British War Medal 1914-1918); informação sobre o agraciado gravada no bordo: "61352 GNR. C. HOPLEY. R.A."; 36x113mm, 34,83g;



Reino Unido
414 Medalha Comemorativa MBC 25
Da Coroação do Rei George VI, 1937 (King George VI Coronation Medal); sem anel e fita de suspensão; 32x48mm, 26g;

ACÇÕES



415 Título de uma Acção Nominativa de 20\$000 Réis; quase BELA 1000
Lisboa, 30 de Junho de 1884; 1.^a série, n.º 1001; Fábrica de Faianças das Caldas da Rainha; assinado Raphael Bordallo Pinheiro, Lisboa 1884; Lith-Guedes Lisboa; "Pertence a João Burnay"; Original Turkey Mill Kent;

CÉDULAS



416 Lote (15 Cédulas) 75
Abrantes: 1, 2 e 4 Centavos, entrada do castelo (MA 26, MBC+; MA 27, MBC; MA 29, Rara, MBC+); 2 Centavos 31-12-1920 (2x) (MA 19 e 23, BC-); Aguiar da Beira: 1, 2 e 4 Centavos (MA 39, BELA; MA 40, MBC+; MA 41, BELA); Alandroal: 1 Centavo (MA 43, BELA); Alcácer do Sal: 1 e 2 Centavos 6-5-1920 (MA 59, MBC; MA 60, MBC+); 1 Centavo 6-5-1920 (MA 61, MBC); Alcobaca: 1 Centavo (MA 91, BELA); 1 e 2 Centavos (MA 97, REG; MA 98, BELA)



417 Lote (15 Cédulas) 50
Aldegalega: 2 Centavos 1-9-1920 (MA 134, MC); 2 Centavos 9-4-1921 (MA 136, BELA); 1 Centavo 9-4-1922 (MA 137, BELA); 50, 100 e 200 Réis 1-8-1891 (MA 2670, 2671 e 2672; BELAS); Alfândega da Fé: 2 e 10 Centavos (MA 140 e 142; BELAS); Aljezur: 5 e 10 Centavos (MA 151 (2x), BELA e BC+; MA 152, BELA); Aljustrel: 1, 3, 4 e 5 Centavos (MA 155, 157, 158 (BC) e 159; BELAS)



418 Lote (15 Moedas) 75
Almada: 1 e 2 Centavos 1921 (MA 162 e 163; BC+); Almeida: 1 e 4 Centavos 1921 (MA 169, MBC+; MA 170, BC+); Almeirim: 5 e 10 Centavos (MA 173 e 174; BELAS); Almodôvar: 10 Centavos 19-10-1921 (MA 183, BELA); Alpiarça: 2 Centavos 1-6-1920 (MA 185, BELA); Alportel: 1 e 2 Centavos 20-11-1920 (MA 2035 e 2036; BELAS); Alter do Chão: 1, 2 e 4 Centavos 1921 (MA 198, 199 (BC+) e 200; BELAS); Alvaiázere: 1 e 5 Centavos 15-11-1921 (MA 201 e 203; BELAS)



419 Lote (16 Cédulas) 75
Alvito: 1 Centavo (MA 205, BELA); 2, 4 e 10 Centavos (MA 214, 215 e 217 (BC+); BELAS); Anadia: 1 e 2 Centavos 15-6-1920 (MA 223, MBC; MA 224, BELA); Arcos de Valdevez: 2 e 3 Centavos (MA 226 a) e 227; BELAS); 5 Centavos 1-6-1920 (MA 228, BC-); 5, 10, 20, 30 e 50 Centavos, Hospital de S. José (MA 249 a 253; BELAS); Arouca: 2 e 5 Centavos 29-11-1921 (MA 268, MBC+; 269; BELA)

**420 Lote (20 Cédulas) 100**

Arraiolos: 1 Centavo, Celeiro Municipal (MA 275, BELA); Arronches: 1 e 2 Centavos (MA 285 e 286; MBC+); 1 e 2 Centavos (MA 287 e 288; MBC+ e MBC); Aveiro: 1, 2 e 5 Centavos (MA 298, BC; MA 299, BC; MA 301, MBC); 1, 2, 4, 5 e 10 Centavos 12-5-1921 (MA 302 (MBC-), 303, 304, 305 (MBC) e 306; BELAS); Azambuja: 1 e 2 Centavos 28-1-1920 (MA 329 e 330; BC- e BC); 1, 2, 3, 4 e 10 Centavos 14-10-1921 (MA 332, 333, 334 (MBC-), 335 e 337; BELAS)

**421 Lote (15 Cédulas) 100**

Barcelos: 5 e 10 Centavos 1922 (MA 347 e 348; MBC); 5, 10 e 20 Centavos, Banco de Barcelos (MA 351, 352 a) e 353; BELAS); Beja: 1, 2 e 4 Centavos (MA 381, 382 e 383; BELAS); Bombarral: 1, 2 e 5 Centavos (MA 400, MBC+; MA 401, BC-; MA 403, BC+); Borba: 1, 2, 5 e 10 Centavos 20-5-1921 (MA 414, MBC-; 415, MBC+; 416, BELA; 417, MBC+)

**422 Lote (21 Cédulas) 75**

Braga: 1, 2 (2x), 5 e 10 Centavos 14-2-1920 (MA 418, BELA; MA 419 a), BC; MA 419 b) série 2S, BC+; MA 420, BC-; MA 421, MBC+); 2, 5 e 10 Centavos 14-2-1920 (MA 423, BC; MA 424, MBC+; MA 425, BELA); 1, 5 e 10 Centavos, Dezembro de 1919, Banco do Minho (MA 431, 433 a) e 434 a); MBC); Bragança: 1 Centavo (MA 499, REG); Cadaval: 1 e 2 Centavos (MA 512, MBC+; MA 513, MBC); Caldas da Rainha: 1 e 2 Centavos, Novembro 1920 (MA 522 e 523; BC+); 1, 2, 4, 5 e 10 Centavos 16-7-1921 (MA 532 (MBC+), 533, 534, 535 (BC+) e 536; BELAS)

**423 Lote (16 Cédulas) 100**

Caminha: 1 Centavo 1-3-1920 (MA 581, BELA); Campo Maior: 1 e 2 Centavos (MA 589, BELA; MA 590, MBC-); 1, 4 e 10 Centavos (MA 591, MBC+; MA 593, MBC+; MA 595, MBC); Castelo Branco: 1 e 2 Centavos (MA 604, BELA; MA 605, BC); Castelo de Paiva: 1, 2 e 4 Centavos (MA 613, BELA; MA 614, MBC; MA 615, MBC); Castelo de Vide: 1 Centavo 25-8-1919 (MA 636, BC); 1, 2 e 4 Centavos (MA 638 (BC+), 639 e 640; BELAS); Castro Daire: 1 Centavo 1922 (MA 645, BELA)

CÉDULAS**424 Lote (21 Cédulas) 100**

Castro Marim: 1 e 2 Centavos (MA 649 e 650; BELAS); 1 e 2 Centavos (MA 651 e 652; MBC-); Castro Verde: 1, 3, 4, 5 e 10 Centavos (MA 653, 655, 656, 657, BELAS; MA 658, MBC-); Celorico da Beira: 2 e 5 Centavos 1922 (MA 659 e 660; BELAS); Chamusca: 5 e 10 Centavos, Misericórdia (MA 708, BC+; 709, MBC+); Chaves: 2, 5, 10 e 20 Centavos (MA 711, BC; 713, BC+; 714, BC; 715, BELA); 5 (2x) e 10 Centavos (MA 716 (2x), BELA e BC+; 717, BC+); 10 Centavos, Misericórdia (MA 727, REG)

**425 Lote (21 Cédulas) 100**

Coimbra: 1 (5x) e 2 (2x) Centavos 1920 (MA 737 (5x) - sem série, séries A, C, D e E: BELA, MBC, BC, BC+, BC+; MA 738 (2x) - séries A e C: BC); 5 (2x) e 10 (2x) Centavos 1921 (MA 739 (2x), BELA e BC; MA 740 (2x), BELAS); Condeixa: 1 Centavo (MA 749, BELA); Constância: 2 Centavos (MA 766, BELA); Coruche: 1, 2, 5 e 10 Centavos (MA 778, BC+; 779, MBC; 780, MBC+; 781, BC+); Covilhã: 1, 2, 5 e 10 Centavos (MA 783, BC; 784, BC+; 785, MBC+; 786, BELA)



426 Lote (18 Cédulas) 100

Crato: 3 e 4 Centavos (MA 794, BELA; 795, MBC-); Cuba: 1 e 2 Centavos (MA 798, BELA; 799, MBC+); 1, 2, 5 e 10 Centavos 31-12-1919 (MA 802, MBC; 803, MBC+; 804, MBC+; 805, BC); Estremoz: 1 Centavo (MA 849, BC); 1 e 2 Centavos (MA 851, # MBC; 852, BC+); 1, 2 e 4 Centavos (MA 853 e 854, MBC; 855, MBC-); 1 e 2 Centavos (MA 856 e 857; BELAS); 5 e 10 Centavos 1921 (MA 858 e 859; BELAS)



427 Lote (18 Cédulas) 100

Évora: 5 e 10 Centavos, Assistência Regional (MA 861, BC; 862 a), MBC); 1 e 2 Centavos, Creche-Lactario (MA 867 e 868; BELAS); 5 Centavos, Misericórdia (MA 876 c), MBC-); Faro: 1 e 2 (2x) Centavos 18-3-1920 (MA 878, BELA; 879 (2x), BELA e MBC+); 5 e 10 Centavos (MA 880 e 881, BELAS); Feira: 1, 2 e 4 Centavos 17-5-1921 (MA 888, BC+; 889, BC-; 890, BC-); Felgueiras: 2, 4, 5 e 10 (2x) (MA 904, MBC+; 905, BC; 906, BELA; 907 (2x), BELA e MBC+)



428 Lote (21 Cédulas) 100

Ferreira do Zêzere: 1 e 2 Centavos (MA 912 e 913, BELAS); Figueira de Castelo Rodrigo: 1 e 2 Centavos 1920 (MA 916, BC+; 917, BC); 4 e 10 Centavos (MA 918, BC; 919, MBC+); Figueira da Foz: 5 e 10 Centavos 1921 (MA 920 e 921, BELAS); Freixo de Espada à Cinta: 2 e 10 Centavos (MA 958, BELA; 961, REG); Fronteira: 1 e 10 (2x) Centavos (MA 965, BC; 968 (2x), BELAS); Fundão: 1 e 2 (2x) Centavos 1-8-1920 (MA 1017, BC; 1018, série A, BC-; 1021, série C, BELA); Gondomar: 1, 2, 4 e 10 Centavos (MA 1053, 1054 (MBC+), 1055 e 1056; BELAS); Grândola: 2 Centavos, série B (MA 1067, BC)



429 Lote (19 Cédulas) 75

Guarda: 2 Centavos, série B (MA 1074, BELA); 1 (2x), 2 e 5 Centavos 27-1-1922 (MA 1075 (2x), BELAS; 1076 e 1077, MBC+); Guimarães: 1, 2, 4 e 10 (2x) Centavos 1921, série A (MA 1083, 1084, 1085, 1087 (2x) (MBC+ e MBC); BELAS); 1 e 10 Centavos 1921, série B (MA 1088, BC+; 1092, BC); Lagoa: 2, 4, 5 e 10 Centavos (MA 1164 e 1165, MBC+; 1166, BELA; 1167, MBC); Lagos: 1 e 2 Centavos 21-4-1920 (MA 1170 e 1171, BELAS); Lamego: 5 Centavos 12-5-1921 (MA 1175, BELA)



430 Lote (10 Cédulas) 150

Junta de Freguesia da Vila do Topo: 1, 2.5 e 12.5 Centavos, Janeiro 1921 (MA 558, 560 e 563; MBC); 1, 2.5 e 12.5 Centavos, Junho 1921 (MA 565, 567 e 570; MBC); 2.5, 5 e 12.5 Centavos, Janeiro 1922 (MA 574, BELA; 575, MBC+; 577, MBC); Horta: 1 Centavo 2-6-1921 (MA 1137, MBC)



431 Lote (21 Cédulas) 100

Loulé: 1, 2 e 4 Centavos 30-11-1921 (MA 1257, 1258 e 1259; BELAS); 10 Centavos 1-2-1922 (MA 1260, BELA); 1 Centavo 16-8-1922 (MA 1261, BELA); Loures: 2 Centavos, série H (MA 1271, BC); Lourinhã: 1 e 2 Centavos (MA 1272 e 1273, BELAS); Lousã: 1 e 2 Centavos 4-8-1920 (MA 1280 e 1281, BELAS); 2 Centavos (MA 1282, BELA); 5 e 10 Centavos 1922 (MA 1283, BC+; 1284, BELA); Louzada: 1, 2 e 4 Centavos (MA 1285 e 1286, MBC; 1287, MBC+); Mação: 1, 2, 3, 4 e 5 Centavos (MA 1288 a 1292, BELAS)

**432 Lote (19 Cédulas)**

100

Mafra: 2 Centavos 15-9-1920 (MA 1313, BELA); Mangualde: 2 Centavos 1-9-1920 (MA 1316 a), BELA); Manteigas: 1, 2 e 4 Centavos, Junho 1921 (MA 1317, 1318 e 1320; BELAS); Marinha Grande: 1 e 2 (2x) Centavos 1921 (MA 1335 e 1336 (2x); BELAS); Marvão: 4 Centavos 12-5-1921 (2x), séries C e D (MA 1341 (2x), BC); Matosinhos: 1, 2 e 4 (2x) Centavos (MA 1342, MBC+; 1343, BC+; 1344 e 1344 a), BC); Meda: 1 Centavo, série A (MA 1349, MBC+); Mértola: 1 e 2 Centavos (MA 1377, REG; 1378, BC-); Miranda do Corvo: 1 e 2 Centavos (1921) (MA 1381 e 1382, BELAS)

**433 Lote (18 Cédulas)**

75

Mirandela: 1, 2, 5 e 10 Centavos (MA 1383, 1384, 1385 (MBC) e 1386; BELAS); Mogadouro: 5 Centavos (MA 1389, BELA); Moimenta da Beira: 1, 2, 4 e 6 Centavos 25-3-1920 (MA 1391 a 1394; BELAS); Monção: 1 Centavo (2x), 2.^a emissão (MA 1403 a) e b), BELAS); 2 Centavos, 2.^a emissão (MA 1404 a), BC+); 4 Centavos (MA 1405, BC); Monchique: 2 e 4 Centavos (MA 1416 e 1417, BELAS); 5 (2x) e 10 Centavos (MA 1420 e 1420 a), MBC; 1421, MBC+)

**434 Lote (13 Cédulas)**

100

Monforte: 1 Centavo 1-9-1919, MUNICIPAL (MA 1426, BELA); 1 e 2 Centavos 31-5-1920 (MA 1428 e 1429, BELAS); 1 e 2 Centavos 4-5-1922 (MA 1430 e 1431, BELAS); Montemor-o-Novo: 5 Centavos, Cooperativa (MA 1469, BELA); Montemor-o-Velho: 1 e 2 Centavos 1921 (MA 1482, BELA; 1483, MBC+); Murça: 5 Centavos 3-1-1922 (MA 1556, MBC-); Nelas: 1, 2, 5 e 10 Centavos 22-2-1922 (MA 1590 a 1593, BELAS)

**435 Lote (18 Cédulas)**

75

Nazaré - 1 Centavo 1920 (MA 1561, BC-); 1 Centavo 1921 (4x) (MA 1565 a 1568, BELAS); 2 Centavos 1921 (5x) (MA 1569 (2x) a 1572, BELAS); 3 Centavos 1921 (4x) (MA 1573 a 1576); 5 Centavos 1921 (4x) (MA 1578 a) a 1581 a), BELAS)

**436 Lote (18 Cédulas)**

100

Nisa: 1 e 2 Centavos (MA 1600 b) e 1601, MBC+); 1 e 2 Centavos 31-7-1921 (MA 1602, BELA; 1603, MBC+); Óbidos: 10 Centavos 1921 (MA 1609, BC); Olhão: 1 e 2 Centavos, Março 1920 (MA 1625 e 1626, MBC); Oliveira de Azeméis: 1 e 2 Centavos (MA 1628 e 1629, MBC); Oliveira do Hospital: 1 e 2 Centavos (MA 1633 e 1634, MBC); Ovar: 1 e 4 Centavos 1921, série G (MA 1641 e 1643, BC); Paredes: 1, 2, 3, 5 e 10 Centavos 17-3-1920 (MA 1654, BC; 1655, BELA; 1656, BC+; 1657, BC+; 1658, BC-)

**437 Lote (21 Cédulas)**

100

Penafiel: 1, 2 e 4 Centavos 1-7-1920, 1.^a série (MA 1668, BC; 1669, BC+; 1670 a), BELA); 1, 2 e 4 Centavos 1-7-1920, 2.^a série (MA 1668 a), 1669 e 1670; BC); 1 Centavo 1-7-1920, 3.^a série (MA 1668, BELA); 1 (2x), 2, 4 e 5 Centavos (MA 1671 (2x), BELAS; 1672, MBC+; 1673, MBC; 1674, BELA); Penela: 5 e 10 Centavos 25-11-1921 (MA 1684 e 1685, BELAS); Peniche: 1 e 2 Centavos 21-2-1920 (MA 1690, BC; 1694, BELA); Peso da Régua: 2 e 5 Centavos 8-6-1922 (MA 1698 e 1699, BC); Pinhel: 1, 2 e 3 Centavos (MA 1721 a 1723, BELAS)



438 Lote (19 Cédulas)

100

Portalegre: 1 e 2 Centavos 31-12-1921 (MA 1812, BELA; 1813, BC+); 1, 2, 4, 5 e 10 Centavos 31-12-1922 (MA 1814, 1815 (BC), 1816, 1817 e 1818; BELAS); Portel: 2 Centavos, 3.^a série (MA 1830, BELA); Portimão: 5 e 10 (3x) Centavos (MA 1836 e 1837, BC; 1839 (2x), BELA e MBC+); Póvoa de Varzim: 1 Centavo 5-1-1920 (MA 1898 d), BELA); 1, 2 e 4 Centavos 5-1-1920, 2.^a série (MA 1901, 1902, 1900; BELAS); 2, 5 e 10 Centavos 3-12-1921 (MA 1903, BC; 1904 e 1905, BELAS)



439 Lote (19 Cédulas)

75

Redondo: 2 Centavos (MA 1916 b, BC+); Reguengos de Monsaraz: 1 e 2 Centavos 1-10-1921 (MA 1927, MBC; 1928, BELA); 5 e 10 Centavos (MA 1929 e 1930; BELAS); Resende: 1, 2, 5 e 10 Centavos (MA 1931 a 1934, BELAS); Sabugal: 1 e 2 Centavos 1920 (MA 1952 e 1953, BELAS); Santa Comba Dão: 5 e 10 Centavos 1956 e 1957, BELAS); Santarém: 3 Centavos (MA 1987, MBC+); Santo Tirso: 1, 2, 4 e 10 Centavos (MA 2007, 2010 d (BC), 2009 e 2010; BC-); Serpa: 10 Centavos, Hospital Civil (MA 2080, BELA)



440 Lote (16 Cédulas)

75

Sesimbra: 1, 2, 5 e 10 Centavos 28-10-1921 (MA 697, MBC+; 698, MBC; 699 e 700, BELAS); Setúbal: 1 (2x), 2 (2x) e 4 Centavos 24-12-1919 (MA 2083 (2x), BC+ e BC; 2084 (2x), BELA e BC; 2085, MBC+); Silves: 2 Centavos 14-3-1921 (MA 2129, MBC); Sines: 5 Centavos 1922 (MA 2144, MBC-); Sintra: 1, 2 e 4 Centavos (MA 2146, BC; 2147, BC+; 2148, BELA); Souzel: 1 e 2 Centavos, 3.^a série (MA 2164 e 2165, BELAS)



441 Lote (18 Cédulas)

75

Tarouca: 2 Centavos 17-11-1921 (MA 2168, BELA); Tomar: 1 Centavo 1-3-1920, série D (MA 2193, BC+); 1, 2 e 4 Centavos (MA 2195, BC+; 2196 a, BELA; 2197, MBC); 10 Centavos, Misericórdia (MA 2199, REG); Torre de Moncorvo: 1 e 4 Centavos (MA 2208, BELA; 2210, MBC); Torres Novas: 1 Centavo, Misericórdia (MA 2216, BELA); Torres Vedras: 1 e 2 Centavos 1-8-1920 (MA 2228 b, MBC; 2229 b, MBC-); Trancoso: 1 e 2 Centavos 1920 (MA 2231, MBC+; 2232, BC); 10 Centavos (MA 2237, BC-); Valença: 2, 4, 5 e 10 Centavos (MA 2245, 2246 (BC+), 2247 e 2248; BC)



442 Lote (18 Cédulas)

75

Valpaços: 1, 2, 5 e 10 Centavos 1-4-1921 (MA 2263, 2264, 2266 e 2267; BELAS); Viana do Alentejo: 4 Centavos (MA 2290, MBC); Viana do Castelo: 1, 2, 3 e 4 Centavos (MA 2309 e 2310, MBC-; 2311 e 2312, BELAS); Vila do Conde: 1, 5 e 10 Centavos 20-6-1921 (MA 2354, 2356, 2357; BELAS); Vila Nova de Cerveira: 1 Centavo, Julho 1920, erro: "Executiva" (MA 2396 a, BELA); 1, 5 (2x) e 10 Centavos (MA 2402, BC-; 2404 e 2406, MBC+ e BELA; 2407, BELA); Vila de Rei: 2 Centavos 31-7-1921 (MA 2491, BC+)



443 Lote (13 Cédulas)

50

Vila Nova de Famalicão: 1, 2, 5, 10 e 20 Centavos (MA 2408 a, MBC+; 2409, BELA; 2410, MBC; 2411, BELA; 2412, BC); Vila Nova de Foz Coa: 1, 2, 3 e 4 Centavos 1-4-1921 (MA 2436 a 2438, BELAS; 2439, MBC+); Vila Real de S. António: 1, 2, 5 e 10 Centavos 2-5-1922 (MA 2473 a 2476, BELAS)



- 444** Lote (17 Cédulas) 75
 Vila Nova da Barquinha: 2 Centavos, Março 1920 (MA 2383, MBC); 1, 2, 3 e 4 Centavos 1921 (MA 2384, MBC+; 2385 e 2386, BELAS; 2387, MBC+); Vila Viçosa: 1 e 2 Centavos (MA 2509 e 2510, BC); 5 e 10 Centavos, Novembro MCMXXI, Misericórdia (MA 2511, BC-; 2512, MBC+); Viseu: 1 Centavo (MA 2513 a, BELA); 1, 2 Centavos (2.^a série), 5 e 10 Centavos (1.^a série) 16-11-1921 (MA 2517 e 2518, BC; 2515 e 2516, BELAS); Vouzela: 1, 2 e 4 Centavos 1-6-1921 (MA 2519 a 2521; MBC+)

NOTAS



- 445** Banco de Portugal - 10.000 Réis, MBC 200
 30.8.1904, Ch.3; Cat.81;



- 446** Banco de Portugal - 5000 Réis MBC+ 200
 14.11.1906, Ch.7;



- 447** Banco de Portugal - 2500 Réis MBC- 35
 30.6.1909, Ch.4; REPUBLICA;



- 448** Banco de Portugal - 1000 Réis BC 35
 30.9.1900, Ch.3; REPUBLICA;



- 449** Banco de Portugal - 500 Réis BC+ 75
 25.5.1900, sem Ch.;



- 450** Banco de Portugal - 500 Réis BC 5
 27.12.1904, Ch.3; REPUBLICA;



- 451** Banco de Portugal - 1000\$00 MBC+ 75
 30.5.1961, Ch.8A;



- 452** Banco de Portugal - 1000\$00 MBC+ 100
 29.9.1972, Ch.7;



453 Banco de Portugal - 500\$00, BELA 50
4.10.1979, Ch.11; nota de substituição; C54183;



454 Banco de Portugal - 100\$00 MBC 10
19.12.1961, Ch.6A;



455 Banco de Portugal - 100\$00 BC+ 10
19.12.1961, Ch. 6A;



456 Banco de Portugal - 50 Escudos MBC 1000
13.1.1925, Ch.3; Christovam de Gama; AN23A, Cat 136;



457 Banco de Portugal - 50\$00 MBC- 75
25.11.1941, Ch.6A;



458 Banco de Portugal - 50\$00 BC 5
24.6.1955, Ch.7;



459 Banco de Portugal - 50\$00 BC+ 10
24.6.1960, Ch.7A;



460 Lote (2 Notas) - Banco de Portugal - 20\$00 MBC+ 30
20.6.1951, Ch.6 (2x);



461 Lote (2 Notas) - Banco de Portugal - 20\$00 MBC+ 30
25.5.1954, Ch.6 (2x);



462 Lote (2 Notas) - Banco de Portugal - 20\$00 MBC+ 30
27.1.1959, Ch.6 (2x);



463 Lote (2 Notas) - Banco de Portugal - 20\$00 MBC+ 20
26.7.1960, Ch.6A (2x);



464 Banco de Portugal - 10\$00 MBC 600
7.7.1920, Ch.1;



465 Banco de Portugal - 5\$00 BC 150
1.2.1923, Ch.1;



466 Banco de Portugal - 1\$00 BC+ 35
25.6.1920, Ch.1;



467 Lote (2 Notas) - Banco de Portugal - 50\$ BC 40
5.7.1918, Ch.1 (2x);



468 Lote (2 Notas) - Banco de Portugal - 50\$ BC 10
25.6.1920, Ch.1 (2x);



469 Lote (50 Notas) 75
Banco de Portugal - 20\$00 26.5.1964, Ch.7 (2x) (18A), MBC+; 27.7.1971, Ch.8 (7x) (19A), BELAS; 4.10.1978, Ch.9, (5x) (20B), BELAS; 13.9.1978, Ch.9 (4x) (20A), BELAS; 50\$00 28.2.1964, Ch.8 (5x) (30A), MBC+; 28.5.1968, Ch.9 (2x) (31A), BELAS; 1.2.1980, Ch.9 (2x) (31B), BELAS; 100\$00 30.11.1965, Ch.7 (2x) (38A); 20.9.1978, Ch.7 (2x) (38B); 2.9.1980, Ch.8 (4x) (39A); 24.2.1981, Ch.8 (3x) (39B); 31.1.1984, Ch.8 (2x) (39C); 12.3.1985, Ch.8 (39D); 4.6.1985, Ch.8 (39E); 16.10.1986, Ch.9 (2x) (40A), BELAS; 1000\$00 16.9.1980, Ch.11 (65B), BELA; 3.12.1981, Ch.11 (65C), BELA; 500\$00 17.4.1997, Ch.13 (6x) (52 A), BELAS

NOTAS - ANGOLA



470 Banco de Angola - 100 Angolares; NOVA 500
1.3.1951; D. Francisco Inocencio de Sousa Coutinho; JS A81, Cat 85;



471 Lote (5 Notas) NOVAS e BELAS 100
Banco de Angola - 20, 50, 100, 500 e 1000 Escudos; 10.6.1962; Américo Tomás; JS A89-93, Cat 92-96;



472 Lote (2 Notas) BELAS 50
Banco de Angola - 500 e 1000 Escudos; 10.6.1970; Américo Tomás; JS A94-95, Cat 97-98;



473 Lote (10 Notas) BELAS 30
Banco de Angola - 20, 50, 100, 500 e 1000 Escudos, 24.11.1972, Marechal Carmona, JS A96-100, Cat 99-103, NOVAS; 20, 50, 100, 500 e 1000 Escudos, 10.6.1973, Luiz de Camões, JS A101-105, Cat 104-108,

NOTAS - ANGOLA/MOÇAMBIQUE



474 Lote (24 Notas) 30
Angola: \$10 5.11.1914, CCA, BC; \$05 19.4.1918, BC+; 1\$00 1.1.1921, BC-; \$50 1923, BC; 1 Angolar 28.3.1942, REG; 6.10.1948, BC; 50\$00 15.8.1956, BC; 500\$00 10.6.1973, NOVA; 50\$00 10.6.1973, NOVA; Moçambique: \$10 5.11.1914, CCA, REG; \$50 5.11.1914, LISBOA, BC; 5.11.1914, CCA, BC; 1\$00 1.1.1921, REG; 10\$00 1.1.1921, REG; 100\$00 27.3.1961, REG; 23.5.1972, BC+; 500\$00 23.5.1972, BC; B. N. Angola: 100 Kwanzas 11.11.1976, BC-; 500 Kwanzas 11.11.1976, MBC; Cabo Verde: 100\$00 20.1.1977, BC+; S. Tomé e Príncipe: 100 Dobras 12.7.1977 (4x), NOVAS

NOTAS - GUINÉ



475 Lote (3 Notas) - Banco Nacional Ultramarino 50
\$20 5.11.1914, LISBOA, BC-; 50\$00 30.6.1964, BELA; 100\$00 30.6.1964, BELA

NOTAS - MOÇAMBIQUE



476 Lote (6 Notas) 40
Banco Nacional Ultramarino - \$20 5.11.1914, CCA, BELA; \$20 5.11.1914, CCA, MBC+; \$10 5.11.1914, CCA (2x), BELAS; 5.11.1914, CCA (2x), MBC+

NOTAS - S. TOMÉ E PRÍNCIPE



477 Banco Nacional de S. Tomé e Príncipe BELA 25
Cheque 500 Escudos 21.6.1976; Cat 47;

NOTAS - ARGENTINA/./ZAIRE



478 Lote (28 Notas) 20

Argentina: 50 Pesos ND (leis n.º 12962 e 13571) (271a), BC-; 5 Pesos ND (1983-84) (312), BC-; 10 Pesos ND (1983-84) (313), BC; 5000 Pesos ND (1984-85) (318), BELA; Austral ND 1985 (323B), BC; Áustria: 1000 Kronen 2.1.1902 (60), carimbo, BC-; 2.11.1918, carimbo (25), REG; Biafra: 1 Pound ND (1968-69) (5a), MBC; Brasil: 1 Real 1994 (243a), MBC; Canadá: 1 Dollar 1935 (38), BC-; Colômbia: 100 Pesos 1.11.1977 (418a), BC-; Espanha: 500 Pesetas 15.8.1928 (77), BELA; E.U.A.: Silver Certificates, Series 1923, 1 Dollar 1923 (342); Itália: Banca Nazionale nel Regno d'Italia, 1 Lira (S221); Polónia: 20 Zlotych 1.7.1948 (136), MBC; Nigéria: 1 Naira ND (1979) (19a), NOVA; 50 Kobo ND (1973) (14d), NOVA; Quênia: 5 Shillings 1.1.1975, BC; Rússia: 50 Rublos 1899 (8d), BELA; 10 Rublos 1909 (11c), BELA; Sudão: 50 Piastras 1.1.1981 (17), BC-; 25 Piastras 1.1.1981 (16), NOVA; Turquia: 10 Lira L1970 (130), BC; 10 Turki Lirasi 2009 (223), BC+; 20 Turki Lirasi 2009 (2012) (224b) MBC+; Zaire: 10 Zaires 27.10.1977 (23b), MBC-

NOTAS - GUINÉ EQUATORIAL



479 Lote (8 Notas) 50

Banco Popular: 25, 50, 100, 500 e 1000 Ekuele 7.7.1975, Cat.4 a 8, NOVAS; Banco de Guinea Ecuatorial: 100 (2x) e 1000 Bipkwele 3.8.1978, Cat.9 e 11, NOVAS

NOTAS - URUGUAI



480 El Banco Italiano - 20 Centesimos MBC- 250

2.1.1867, Montevideo; Rara; Cat.S201a;

APÓLICES



481 12\$800 Réis 1799; MBC 50

imp, PIV MA 4T/G7;



482 6\$400 Réis 1799; MBC- 75

imp, MI, MA 8T/G14;



483 5\$000 Réis 1799; MBC 20

imp, PIV, MA 11T/G19;



484 2\$400 Réis 1798; BC+ 25

imp, PIV, MA 13T/G22;





485 1\$200 Réis 1805; BC+ 25
MI, MA 17T/32;



486 Lote (5 Apólices) 75
20\$000 Réis 1799 man, PIV (MA 3T/G5); 1799 imp, PIV (MA 3T/G6); 1799 imp, MI (3T/G6);
10\$000 Réis 1799/8 imp, MI (MA 6T/G11); 1799 man, MI (MA 7T/G13); MBC e BC+



LOTARIAS

487 Lote (3 Lotarias) 30
Santa Casa da Misericórdia de Lisboa - Cautela de 50 Réis 8ª Ext. 1908-909, 21 Agosto 1908,
Carimbo de Júlio Neves Tabacaria Lisboa, BC; Cautela de 50 Réis 44ª Ext. 1908-909, 26 Maio 1909,
BC+; Cautela de 50 Réis 43ª Ext. 1908-909, 19 Maio 1909, carimbo de Raphael dos Santos, BC

LIVROS



488 Lote (2 Livros) NOVOS 22
Amaral, C. M. Almeida do - Catálogo Descritivo das Moedas Portuguesas - Museu Numismático
Português, Tomo I e II, INCM, 1977 e 1984, Lisboa Ilustrados, encadernados



489 Arez Romão, José António de NOVO 50
Colecção Lusitania, com a colaboração dos especialistas Dr. Javier Saez Salgado e do Dr. Pedro
Alves Sameiro, 167 pp, 285x380 mm, 2000, Lusitania, Companhia de Seguros, SA., Lisboa
Ilustrado, encadernado, esgotado



490 Lote (13 Livros) NOVOS 1000
"Arquivo de Beja"; volume I, fasc. 1, 1944, a volumes XXIII a XXVI; muito ilustrados, Boletim da
Câmara Municipal de Beja; encadernação inteira de pele; 13 volumes; Raro; com Ex-Libris n.º 485,
Francisco de Assis Menezes Belard da Fonseca;



491 "Arte e Arqueologia"; NOVO 120
Imprensa da Universidade de Coimbra, MDCCCXXX; Ano I, n.º 1 a 4; Ano II, n.º 1, 324 pp;
ilustrado, com Ex-Libris n.º 490 de Francisco Belard da Fonseca (Santa Margarida); encadernação
meia francesa em pele;



492 Lote (Livro e Separata) NOVOS 20
Balaguer, Anna M. - Història de la Moneda dels Comtats Catalans, 1ª edició, 491 pp, 1999,
Barcelona; Welin, Ulla S. Linder - Spanish-Umayyad Coins Found in Scandinavia, 25 pp, 1965,
Stockholm Ilust., encadernado e brochado



493 Lote (2 Livros) NOVOS 10

Banco de Portugal - Do Cacau ao Novo Peso - A Numismática Mexicana, Coleção do Banco do México, 47 pp, 1994, Lisboa; Banco de Portugal - Dívida Pública & Arte - Exposição Comemorativa dos 200 anos do 1º Empréstimo 1796-1996, 47 pp, 1996, Lisboa, Ilustrados, brochados



494 Lote (2 Livros) NOVOS 35

Banco de Portugal - O papel - Moeda em Portugal, Volume I e II, 2ª edição, coordenação de Mário Rui de Sousa e Silva, 206 pp e 345 pp, 1977, Lisboa Ilustrados, encadernação inteira de pele com caixa



495 Banco de Portugal NOVO 70

O papel - Moeda em Portugal, 502 pp, 295x330 mm, 1985, Lisboa Ilustrado, encadernação inteira de pele, esgotado

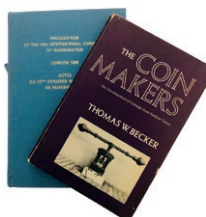

496 Lote (5 Livros) NOVOS 20

Becker, Thomas W. - The Coin Makers, 1969, NY; Seaby - British Tokens and Their Values, 1970, London; Craig, William D. - Coins of the World 1750-1850, 2nd edition, 1971, Wisconsin; Seaby - Coins of England and the United Kingdom, 18th edition, 1981, London; Carradice, I.A. - Proceedings of 10th International Congress of Numismatics, 1986, London Ilustrados, encadernados



497 Lote (9 Livros e Separatas) 30

Carson, R.A.G., e Pagan, Hugh - A History of the Royal Numismatic Society 1836-1986, 143 pp, Sotheby's, 1986, London; The British Museum - Books in Print and Forthcoming Publications, 1967; Plaster Cats, 1969; Replicas, 1969; Burnett, Andrew - The Coins of Late Antiquity AD 400-700, London; Schulman B.V., Jacques - Verkooplijst Met Vaste Prijzen, List 231, 232, 233, de 1985, 1986, 1986, Amsterdam; Boudeau, E. - Monnaies Gauloises, 1970, Maastricht Ilustrados, brochados MBC+



498 Casa da Moeda e Papel Sellado NOVO 25

Apontamentos para a Historia da Moeda em Portugal, publicação ordenada por José de Saldanha Oliveira e Sousa, 71 mapas, transcrição de 38 e 144 documentos de 28 pp e 52 pp, 1878, Lisboa Encadernação inteira de pele



499 Lote (4 Livros) 40

Coleção Numismática Pinto de Magalhães - Moedas de Ouro Portuguesas, Catálogo, II Volume, 1967, Porto; Paço, Afonso do, e Eugénio Jalhay, S.J. - Academia Portuguesa da História - Tesouro Monetário da Citânia de Sanfins, II Série, Volume 6, 275 pp., 1955, Lisboa; Câmara Municipal de Lisboa - Exposição Medalhística Olisiponense 1630-1950, 121 pp, 1966, Lisboa; Vaz, J. Ferraro, e Sousa, M. Correia de - Dinheiro Luso-Indiano, 606 pp, 1980, Braga Ilustrados, brochados MBC



500 “Colleçam das Antiguidades de Evora, MUITO RARO NOVO 500
 Escriptas por André de Rezende, Diogo Mendes de Vasconcellos, Gaspar Estaço, Fr Bernardo de Brito, e Manoel Severim de Faria; Feita por José Bento de Souza Farinha (Professor Regio de Filosofia, e Socio da Academia das Sciencias de Lisboa)”; Lisb., Na Officina de Filippe da Silva e Azev., Anno M.DCC.LXXXV; encadernado;



501 Lote (Livros e Separatas) 15
 Ennes, Ernesto - O Gabinete Numismático, 1927, Lisboa; Coimbra, Álvaro da Veiga - Noções de Numismática. Condecorações (II), 1962, São Paulo; A, B & Piombino & Cª. - Guia da Mais Notável Colecção de Medalhas Portuguezas, 1959, Lisboa; Câmara Municipal do Porto - Medalhas sobre o Palácio de Cristal na Colecção do Gabinete de Numismática, Porto Ilustrados, brochados MBC+ e MBC



502 Farrés, Octavio Gil MBC 40
 La Moneda Hispánica en la Edad Antigua, 583 pp, 1966, Madrid Ilustrado, encadernado



503 Lote (5 Livros) 20
 Ferro, Maria José Pimenta - Catálogo de Moedas Portuguezas do Gabinete de Numismática da Biblioteca Nacional de Lisboa, 1978, Lisboa; Vaz, J. Ferraro - Livro das Moedas de Portugal, 1969/1970, Braga; Preçário, 1972 e 1973, Braga ilustrados, encadernados e brochados MBC+



504 Lote (4 Livros) NOVOS 30
 Gomes, Alberto - Moedas Portuguezas 1128-1988, Catálogo das Moedas Cunhadas para o Continente e Ilhas Adjacentes e para os Territórios do Ultramar, 521 pp, 1987; 2ª edição, 693 pp, 1996; 3ª edição, 695 pp, 2001; 4ª edição, 703 pp, 2003, Lisboa, Ilustrados, encadernados



505 Lote (6 Livros) 12
 Instituto “Antonio Agustin” de Numismatica - Numario Hispanico, Tomo III. N°5 e N°6, Tomo IV. N°7 e N°8, Tomo VIII. N°5 e 6, Tomo X. N°19 y 20, 1954, 1955, 1959, 1961, Madrid Ilustrados, brochados MBC+



506 Lote (9 Livros e Separatas) 12
 Instituto Jeronimo Zurita - Hispania, 1949, Madrid; Santos, Manuel Farinha dos - Moedas Hispânicas Recolhidas na Cabeça de Vaiamonte, Academia Portuguesa da História, 1972, Lisboa; Circulo Filatelico y Numismatico Intercambio de Monedas, 1973, Barcelona; Marques, Mário Gomes - Sociedad Numismatica Avilesina - 1ª reunion Hispano-Portuguesa, 1983, Avilés; Asociacion Numismatica Española - Gaceta Numismatica, 1969, 1970, 1971, 1972, 1984, Barcelona Ilustrados, brochados MBC+



507 Lote (2 Livros) NOVOS 30

Marques, Mário Gomes; Cabral, J.M. Peixoto, e Marinho, J. Rodrigues - Ensaio sobre História Monetária da Monarquia Visigoda, Anexos NVMMVS, nº3, 285 pp, 1995, Porto; Cabral, J.M. Peixoto, e Metcalf, D.M. - A Moeda Sueva, Anexos NVMMVS, n.º 4, com dedicatória, 347 pp, 1997, Porto Ilustrados, brochados



508 Lote (3 Livros) NOVOS 50

Metcalf, D.M. - Analyses of the Metal Contents of Medieval Coins, Reprinted, special publication nº8, desde 383 pp a 484 pp, 1972, Oxford; Metcalf, D.M., e Oddy, W.A. - Metallurgy in Numismatics, Volume I, special publication Nº13, 217 pp, 1980, Oxford; Metcalf, D.M. - Coinage of the Crusades and the Latin East in the Ashmolean Museum Oxford, 2nd edition, 366 pp, 1995, London Ilustrados, encadernados



509 Museu Histórico Nacional NOVO 50

Moedas Portuguesas da Época dos Descobrimentos 1383-1583, 272 pp, 265x370 mm, 2000, Rio de Janeiro Ilustrado, encadernado, esgotado



510 Pinto de Magalhães NOVO 200

"Colecção Numismática": Catálogo, I volume, 1963 - Moedas de Ouro, Parte Primeira - Romanas (245 moedas) e Bizantinas (8 moedas); Parte Segunda - Suevas (4) e Visigodas (123+10 falsificações), todas com descrição e fotografia; deste volume foram impressos 300 exemplares; Catálogo, II volume, 1967 - Moedas de Ouro Portuguesas, (895 moedas) desde D. Sancho I a D. Luís, todas com legendas, descrição e fotografia; deste volume foram impressos 400 exemplares; Encadernação meia francesa em pele; Raro;



511 Lote (2 Livros) NOVOS 20

Remick, Jerome; James, Somer; Dowle, Anthony; e Finn, Patrick - The Guide Book and Catalogue of British Commonwealth Coins 1649-1971, 3rd edition, 568 pp, 1971, Canada; Eagleton, Catherine, e Williams, Jonathan - Money A History, 2nd Edition, 272 pp, The British Museum Press, 2007, London Ilustrados, encadernado e brochado



512 Lote (112 Livros) NOVOS 40

Seaby, Peter - Coin and Medal Bulletin: 48 boletins encadernados de 1961, 62, 63 e 73; 35 boletins brochados; 29 boletins em dossier, várias datas, London; ilustrados, 4 vols., encadernados, 35 brochados, 29 em dossier; NOVOS e MBC+



513 Lote (4 Livros) NOVOS 20

Sear, David R. - Greek Coins and Their Values, Vol.I Europe e Vol. II Asia and North Africa, 316 pp e 762 pp, 1978 e 1979, Seaby London; Sear, David R. - Byzantine Coins and Their Values, 2nd edition, 526 pp, 1987, Seaby London; Sear, David R. - Roman Coins and Their Values, 388 pp, 1988, Seaby London Ilustrados, encadernados



514 Vasconcelos, J. Leite de MBC 200
"Da Numismática em Portugal"; Lisboa, MCMXXIII, 360 pp; o exemplar utilizado pelo numismata Joaquim Ferraro Vaz; encadernação meia-francesa em pele, excelente lombada;



515 Lote (2 Livros) NOVOS 500
Veiga, S. Estacio da - Antiguidades Monumentaes do Algarve, Sócio correspondente das academias, real das sciencias, geografia de Lisboa, broteriana de Coimbra, imperial instituto archeologico germanico de Roma, francesa de arqueologia, real da historia de Madrid, económica de Málaga, archeologia da Belgica, archeologico e geographico Pernambucano, collector e fundador do museu archeologico do Algarve, 4 Volumes, os I e II - 609 pp, 1886; III - 387 pp, 1889 e o IV - 377 pp, 1891, Lisboa, Imprensa Nacional Encadernados os volumes I e II, e os volumes III e IV, meia francesa em pele; Rar; com Ex-Libris, n.º 270, Francisco de Assis de Menezes Belard da Fonseca;



516 Lote (4 Livros) NOVOS 20
Vicenti, A. Jose - Catalogo General de La Moneda Española 1475-1975, Tomo I, 1974; Cayon, Juan R., e Castan, Carlos - Las Monedas Españolas desde los Reyes Visigodos Año 406 a Juan Carlos I, 1983; Burgos, Fernando Alvarez - Catalogo General de Las Monedas Españolas Vol.I - La Moneda Hispanica desde Sus Origenes Hasta el Siglo V, 1987; Casariego, Antón; Cores, Gonzalo; e Pliego, Francisco - Catalogo de Plomos Monetiformes de La Hispania Antigua, 1987, Madrid Ilustrados, encadernados

Numisma 2

Queremos continuar a fazer mais e melhor, brevemente iremos abrir um novo espaço dedicado inteiramente à Numismática, Medalhística e Notafilia.

**INAUGURAÇÃO A
17 DE SETEMBRO DE 2020**



Av. das Forças Armadas, 4 - 6ºD
1600-082 Lisboa (Entrecampos)
PORTUGAL
+351 217 931 838
+351 217 932 194

Moedas Raras de Ouro & Raridades Bibliográficas de Numismática Portugal e Brasil

PORTUGUESE AND BRAZILIAN
RARE GOLD COINS & NUMISMATIC BOOKS

Coleção / Collection **OLÉ**

Lisboa, 3 de Dezembro de 2020
📍 Leilão Online — Não presencial



D. JOÃO III (1521 – 1557)

Índia ▪ Escudo de S. Tomé
SOBERBA ▪ Da Mais Alta Raridade
Coleção António Marrocos
Genebra, leilão 4 de Julho de 1995

Os outros quatro exemplares encontram-se em
museus portugueses: Casa da Moeda – Coleção D. Luís I;
Millenniumbcp; Novo Banco e Banco Montepio.



NUMISMA S.A.
LEILÕES

REFERÊNCIAS BIBLIOGRÁFICAS

NUMISMÁTICA

- P. António Prieto y Vives, Los Reyes de Taifas, Láminas y suplemento por Tawfiq b. Ibrahim y A. Canto Garcia, Madrid 2003.
- A.R. Arnaldo Russo, Irlei S. Neves, C. Amato - Livro das Moedas do Brasil, 2008, 12ª edição.
- B.R. Batalha Réis, Preçário das Moedas Portuguesas, Lisboa, 1946/1948.
- B. Benito de los Mozaos, Federico, "La plata almorávide y postalmorávide: El quirate", Manuso 7, Madrid, 2017.
- BMC British Museum Catalogue: Coins of the Roman Empire in the British Museum, Vol. vários.
- CNV Corpus Nummorum Visigothorum, Leovigildus - Achila, Jesús Vico Monteoliva, Maria Cruz Cores Gomendio e Gonzalo Cores Uría, Madrid 2006.
- Craig Craig, W. D., Coins of the World 1750-1850, 2.ª ed., 1971.
- C.T. F. Calicó, X. Calicó e J. Trigo, Numismática Española, 1474/1988.
- F.V. – e Correia de Sousa, M., Dinheiro Luso-Indiano, Braga, 1980.
- F.V. – e Javier Salgado, Livro das Moedas de Portugal, Braga, 1987.
- F. Friedberg, Robert, Gold Coins of the World, 5.ª ed., 1980.
- G. Gomes, Alberto, Moedas Portuguesas, 6ª edição, Lisboa, 2013.
- JS Salgado, Javier Sáez, Moedas de Ouro de Portugal, Edição Numisma Leilões, Lisboa 2001.
- JS Salgado, Javier Sáez, Moedas de Ouro de Portugal, Séc V-XX, Edição Numisma Leilões, Lisboa 2006.
- K. Krause, Chester L., Standard Catalog of World Coins, 33.ª ed., 2006.
- Lamas Lamas, Arthur, Medalhas Portuguesas e Estrangeiras referentes a Portugal, Vol. I, Lisboa, 1916.
- L.F. Lopes Fernandes, Manuel B., Memória das Medalhas e Condecorações Portuguesas e Estrangeiras com relação a Portugal, Lisboa, 1861.
- P.M. Pinto de Magalhães, Coleção Numismática, Porto, 1967.
- RT Pliego Vázquez, Ruth - La Moneda Visigoda, Tomos I e II, Sevilha 2009.
- R.I.C. The Roman Imperial Coinage, Vol. Vários.
- S.R. Sear, David, R., – Greek Coins and their values, Vol. I e II. – Roman Coins and their values, 4.ª ed., 1997.
- Seaby Roman Silver Coins, Vol. I - V, 2006-2014.

NOTAFILIA

- JS Salgado, Javier Sáez, O Papel Moeda das Antigas Colónias Portuguesas, edição da Fundação António Cupertino de Miranda, Porto
- TS Schmidt, Tracy L., Standard Catalog of World Paper Money - General Issues 1368-1960, 2016 16th Edition

ESTADOS DE CONSERVAÇÃO E ABREVIATURAS

FLOR de CUNHO	FDC	Uncirculated	Anv.	Anverso/ Obverse
SOBERBA	UNC	Uncirculated	Rev.	Reverso/ Reverse
BELA	A/UNC	About Uncirculated		
quase BELA	EF	Extremely Fine	c/c	Com carimbo
MBC+	NEF	Nearly Extremely Fine	s.o.	Sinal oculto
MBC	VF	Very Fine	v.s.	Vestígios de solda / trace of mounting
BC	F	Fine	c.s	Coroa simples
BC-	VG	Very Good	c.i.	Coroa irradiada
REG+	G	Good		

CONDIÇÕES DE COMPRA EM LEILÃO

Numisma reserva o direito de admissão aos leilões, aos seus assinantes e/ou convidados.

1. Os lotes são vendidos no local e no estado em que se encontram, não se aceitando reclamações depois de arrematados. Os interessados têm 4 dias para estudo e visualização dos lotes nas instalações da Numisma, após marcação.
2. Pode exigir-se um sinal de valor não inferior a 30% da importância da arrematação.
3. Se no momento da arrematação de qualquer lote nos surgirem dúvidas quanto ao último licitante, o lote será posto novamente em praça.
4. Reservamo-nos o direito de leiloar um ou mais lotes em conjunto ou de os desdobrar.
5. Numisma recebe ordens de compra via CTT, email, telefone e fax e responde pelas mesmas em sala.
6. Os lotes devem ser pagos e levantados, no prazo de 48 horas após o leilão.
7. Sobre a importância da arrematação incide uma comissão de 16% e sobre esta o IVA à taxa legal em vigor.
8. **Na compra de lotes através da plataforma bidspirit.com e bidinside.com não será cobrada uma taxa adicional ao comprador.**

AVISO IMPORTANTE

Numisma terá o prazer de informar acerca dos lotes que vão ser leiloados, mas chama a sua atenção para a condição de venda n.º1.

Os portes de correio e o seguro das moedas, são por conta do comprador.

TERMS OF SALE

Numisma reserves the right of admission to its auctions to its subscribers and/or guests.

1. Lots are sold at the place of sale and in the condition in which they are found, and no complaints will be accepted after they have been auctioned. Interested parties have 4 days to make an appointment and come and view the lots on display at our premises here at Numisma.
2. A down payment of not less than 30% of the auctioned amount may be requested.
3. If during the auction of any lot, any doubts arise as to the final bidder, the lot will be put up for sale again.
4. We reserve the right to auction one or more lots together or to split them.
5. Numisma receives orders to purchase by mail, email, phone and fax and responds to these within the auction room.
6. Lots must be paid for and collected within 48 hours after of the auction.
7. *A commission of 16% is added to the auction fee, plus VAT at the prevailing rate.*
8. **No fee is charged to the buyer for lots purchased through bidspirit.com and bidinside.com platform.**

IMPORTANT NOTE

Numisma will be happy to provide information about the lots to be auctioned, but would draw you attention to paragraph 1 of the terms of sale.

Shipping costs and insurance for the coins are paid for by the buyer.



Lote 321 (pág. 50)



NUMISMA S.A.
LEILÕES



NUMISMA S.A.
LEILÕES