

198.

Na osnovu člana 218 Zakona o planiranju prostora i izgradnji objekata ("Službeni list CG", br. 64/17, 44/18 i 63/18), Vlada Crne Gore, na sjednici od 30. januara 2020. godine, donijela je

## **ODLUKA**

### **O IZRADI IZMJENA I DOPUNA DRŽAVNE STUDIJE LOKACIJE "DIO SEKTORA 22 I SEKTOR 23" OPŠTINA TIVAT**

**("Službeni list Crne Gore", br. 010/20 od 28.02.2020)**

#### **Član 1**

Pristupa se izradi Izmjena i dopuna Državne studije lokacije "Dio Sektora 22 i Sektor 23", opština Tivat ("Službeni list CG", broj 68/10), (u daljem tekstu: Izmjene i dopune DSL-a).

Izmjene i dopune DSL-a predstavljaju planski osnov za korišćenje potencijala, održivi razvoj, očuvanje, zaštitu i unaprijeđivanje područja iz stava 1 ovog člana.

#### **Član 2**

Izmjene i dopune DSL-a se rade za cjelokupni zahvat važeće Državne studije lokacije "Dio Sektora 22 i Sektor 23" koja obuhvata prostor opštine Tivat.

Orijentacioni obuhvat Izmjena i dopuna DSL-a iznosi 66,39 ha, a obuhvat na moru je na udaljenosti 200 m od obale.

#### **Član 3**

Za Izmjene i dopune DSL-a radiće se Strateška procjena uticaja na životnu sredinu u skladu sa Zakonom o strateškoj procjeni uticaja na životnu sredinu ("Službeni list RCG", broj 80/05 i "Službeni list CG", br. 59/11 i 52/16).

#### **Član 4**

Finansijska sredstva potrebna za izradu Izmjene i dopune DSL-a, obezbijediće se iz Budžeta Crne Gore, sa pozicije organa državne uprave nadležnog za održivi razvoj i turizam u iznosu od 19.800,00 eura.

#### **Član 5**

Rok za izradu Izmjena i dopuna DSL-a je devet mjeseci od dana zaključivanja ugovora sa rukovodiocem izrade.

#### **Član 6**

Izmjene i dopune DSL-a se izrađuje na osnovu Programskog zadatka, koji je sastavni dio ove odluke.

#### **Član 7**

Ova odluka stupa na snagu osmog dana od dana objavljivanja u "Službenom listu Crne Gore".

**Broj: 07-293**

**Podgorica, 30. januara 2020. godine**

**Vlada Crne Gore**

**Predsjednik,**

**Duško Marković, s.r.**

### **PROGRAMSKI ZADATAK ZA IZRADU IZMJENA I DOPUNA DRŽAVNE STUDIJE LOKACIJE "DIO SEKTORA 22 I SEKTOR 23", OPŠTINA TIVAT**

#### **I. UVODNE NAPOMENE**

Cilj izrade Izmjena i dopuna Državne studije lokacije "Dio Sektora 22 i Sektor 23", opština Tivat (u daljem tekstu: Izmjene i dopune DSL-a) je da se shodno razvojnim potrebama stvore planski preduslovi za obezbjeđivanje uslova za dodatni razvoj djelatnosti koje su komplementarne sa razvojem turizma.

Pravni osnov za izradu i donošenje Izmjena i dopuna DSL-a koja se nalazi u zahvatu Prostornog plana posebne namjene za obalno područje Crne Gore (u daljem tekstu: PPPNOP) sadržan je u članu 218 Zakona o planiranju

prostora i izgradnji objekata ("Službeni list CG", br. 64/17, 44/18 i 63/18) kojim je propisano da se do donošenja plana generalne regulacije Crne Gore primjenjuju važeći planski dokumenti donijeti do stupanja na snagu ovog zakona odnosno do roka iz člana 217 ovog zakona.

Državni i lokalni planski dokumenti predviđeni Zakonom o uređenju prostora i izgradnji objekata ("Službeni list CG", br. 51/08, 34/11, 35/13 i 33/14) mogu se, do donošenja plana generalne regulacije Crne Gore, izrađivati odnosno mijenjati po postupku propisanom ovim zakonom.

Programski zadatak za izradu Izmjena i dopuna DSL-a izrađuje se u skladu sa članom 25 Zakona o planiranju prostora i izgradnji objekata, budući da je isti sastavni dio Odluke o izradi planskog dokumenta.

## II. OBUHVAT I GRANICE PLANA

Izmjene i dopune DSL-a se rade za cjelokupni zahvat važeće Državne studije lokacije "Dio Sektora 22 i Sektor 23". Orijentacioni obuhvat Izmjene i dopune DSL-a iznosi 66,39 ha, a obuhvat na moru je na udaljenosti 200m od obale.

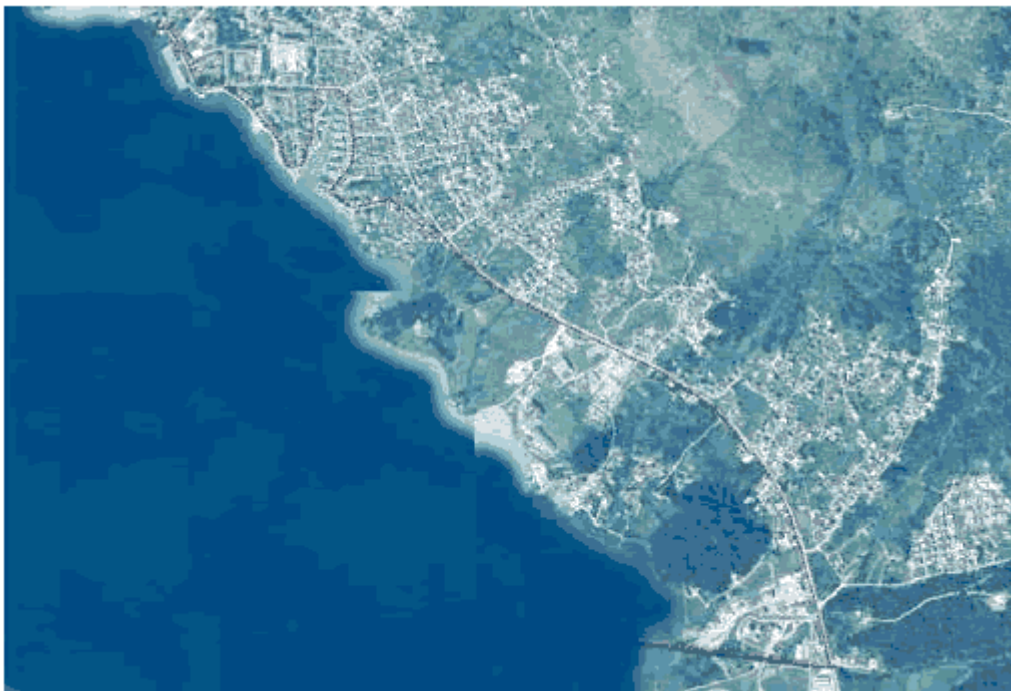

Orijentacioni obuhvat Izmjene i dopune DSL-a

## III. USLOVI I SMJERNICE PLANSKOG DOKUMENTA VIŠEG REDA I RAZVOJNIH STRATEGIJA

U postupku izrade Izmjena i dopuna DSL-a treba obezbijediti sljedeći planerski pristup:

- sagledavanje ulaznih podataka iz Prostornog plana posebne namjene za obalno područje Crne Gore ("Službeni list CG", broj 56/18), Prostorno-urbanističkog plana Opštine Tivat ("Službeni list CG - opštinski propisi", broj 24/10) i druge dokumentacije sa državnog i lokalnog nivoa (razvojna dokumenta, master planovi, studije);
- analizu i ocjenu postojeće planske i studijske dokumentacije;
- analizu uticaja kontaktnih zona na ovaj prostor i obrnuto;
- analizu i ocjenu postojećeg stanja (prirodni, stvoreni i planski uslovi);
- sagledavanje mogućnosti realizacije investicionih ideja vlasnika i korisnika prostora u odnosu na opredjeljenja planova višeg reda i potencijale i ograničenja konkretne lokacije.

## IV. PRINCIPI, VIZIJA I CILJEVI PLANIRANJA, KORIŠĆENJA, UREĐENJA I ZAŠTITE PROSTORA

Vizija razvoja prostora u obuhvatu Izmjene i dopune DSL-a treba da prati viziju razvoja primorskog regiona, koji, kao važan prostorni, ekonomski i društveni resurs Crne Gore, treba da se usmjereno i kontrolisano razvija, koristeći na održiv način svoje prirodne, kulturne i stvorene potencijale. U daljem razvoju moraju se poštovati evropski standardi i vrijednosti i uspostaviti pravila za kvalitetnu regulaciju i upravljanje prostorom.

Osnovni cilj koji treba da se postigne je obezbjeđivanje uslova za dalji razvoj predmetnog područja, uz poštovanje principa uređenja zaštite i korišćenja prostora.

## **V. KONCEPTUALNI OKVIR PLANIRANJA, KORIŠĆENJA, UREĐENJA I ZAŠTITE PLANSKOG PODRUČJA SA STRUKTUROM OSNOVNIH NAMJENA POVRŠINA I KORIŠĆENJA ZEMLJIŠTA**

Konceptualnim okvirom uređenja prostora potrebno je obuhvatiti i razraditi sljedeće:

### **Sadržaji u prostoru i mjere zaštite**

Kroz izradu Izmjena i dopuna DSL-a potrebno je preispitati plansko rješenje u smislu stvaranja dodatnih uslova za poboljšanje nivoa usluga i obezbjeđivanje raznovrsnih sadržaja koji su komplementarni sa razvojem turizma.

U planiranju sadržaja neophodno je poštovati smjernice date PPPNOP, PUP-om Opštine Tivat i one definisane Pravilnikom o bližem sadržaju i formi planskog dokumenta, kriterijumima namjene površina, elementima urbanističke regulacije i jedinstvenim grafičkim simbolima ("Službeni list CG", br. 24/10 i 33/14).

### **Saobraćajna i tehnička infrastruktura**

Planiranje potrebne tehničke infrastrukture treba bazirati na prethodno provjerenim mogućnostima postojećih mreža i njihovog korišćenja za sadržaje planirane ovim Izmjenama i dopunama DSL-a, vodeći računa o uslovima zaštite životne sredine.

Planirati propisno dimenzionisane elektro, hidrotehničke i telekomunikacione instalacije, te savremenu funkcionalnu mrežu u objektima i za potrebe ukupnog zahvata, u skladu sa propisima.

Planirati funkcionalnu hidrantsku mrežu i protivpožarni sistem, te javnu rasvjetu.

Svu infrastrukturu rješavati u svemu poštujući rješenja iz planova višeg reda i uz usaglašavanje sa uslovima koje propišu nadležni organi, institucije i preduzeća. Potrebno je da infrastruktura zadovolji posebne standarde i ponudi savremena tehnološka rješenja.

### **Pejzažna arhitektura**

Prilikom planiranja zelenih površina izvršiti podjelu po kategorijama zelenila. Slobodne, zelene površine obogatiti biljnim vrstama karakterističnim za predmetno područje i lokalne klimatske uslove.

Izmjenama i dopunama DSL-a treba predvidjeti:

- maksimalno očuvanje i uklapanje postojećeg vitalnog i funkcionalnog zelenila u nova urbanistička rješenja;
- uspostavljanje optimalnog odnosa između izgrađenih i slobodnih zelenih površina;
- funkcionalno zoniranje slobodnih površina;
- povezivanje planiranih zelenih površina u jedinstven sistem sa posebnim odnosom prema neposrednom okruženju;
- linijsko zelenilo duž svih javnih komunikacija;
- usklađivanje kompozicionog rješenja sa namjenom (kategorijom) zelenih površina;
- potrebno je koristiti vrste otporne na ekološke uslove sredine i usklađene sa kompozicionim i funkcionalnim zahtjevima.

Smjernice i uslove u vezi navedenog neophodno je pribaviti od institucija nadležnih za poslove zaštite prirode i životne sredine.

### **Nivelacija, regulacija i parcelacija**

Za početak izrade Izmjena i dopuna DSL-a neophodno je obezbjeđivanje kvalitetnih geodetskih i katastarskih podloga. Plan raditi u digitalnom obliku.

Kod rješavanja nivelacije i regulacije obezbijediti potrebne elemente koji garantuju najpovoljnije funkcionisanje unutar prostora. Koristiti povoljnosti koje u ovom smislu pruža konfiguracija terena.

Grafički prilog sa parcelacijom uraditi na ažurnoj geodetskoj podlozi. Isti mora sadržati tjemena planiranih saobraćajnica, kao i sve druge analitičke podatke neophodne za prenošenje plana na teren.

Grafički prikaz urbanističkih parcela mora biti dat na svim grafičkim prilogima plana sa jasno definisanim granicama urbanističke parcele.

## Uslovi za izgradnju objekata i uređenje prostora

Izmjene i dopune DSL-a, shodno zakonskim odredbama, moraju da sadrže:

- urbanističko-tehničke uslove za izgradnju objekata i uređenje prostora (vrsta objekta, visina objekta, najveći broj spratova, veličina urbanističke parcele...);
- indekse izgrađenosti i zauzetosti;
- nivelaciona i regulaciona rješenja;
- građevinske i regulacione linije;
- trase infrastrukturnih mreža i saobraćajnica i smjernice za izgradnju infrastrukturnih i komunalnih objekata;
- tačke priključivanja na saobraćajnice, infrastrukturne mreže i komunalne objekte;
- smjernice urbanističkog, arhitektonskog i pejzažnog oblikovanja prostora i sl.

Posebnu pažnju posvetiti održivom urbanističkom oblikovanju prostora i unaprjeđenju identiteta prostora u cjelini, klimatskim promjenama, zelenoj gradnji, kao i adaptivnim, fleksibilnim i integralnim instrumentima za arhitektonsko oblikovanje planiranih sadržaja.

## VI. METODOLOGIJA

Prilikom izrade Izmjena i dopuna DSL-a potrebno je pridržavati se metodologije definisane Pravilnikom o metodologiji izrade planskog dokumenta i bližem načinu organizacije prethodnog učešća javnosti ("Službeni list CG", broj 88/17).

## VII. SADRŽAJ PLANSKOG DOKUMENTA

Obim i nivo obrade Izmjena i dopuna DSL-a treba dati tako da se u potpunosti primjene odredbe Zakona o planiranju prostora i izgradnji objekata.

Paralelno sa izradom Izmjena i dopuna DSL-a predviđena je i izrada strateške procjene uticaja plana na životnu sredinu u skladu sa Zakonom o strateškoj procjeni uticaja na životnu sredinu ("Službeni list RCG", broj 80/05 i "Službeni list CG", br. 59/11 i 52/16), čije elemente treba ugraditi u plan.

Izmjene i dopune DSL-a se izrađuju na kartama razmjere 1:10.000; 1:5.000 i topografsko-katastarskim planovima razmjere 1:2.500 i 1:1.000.

Izmjene i dopune DSL-a, po utvrđenim fazama i za definisane segmente, treba da budu urađene i prezentovane u analognom i digitalnom formatu. Digitalni oblik - za tekstualni dio u standardu Microsoft Word i PDF formatu, a grafički u standardu Auto Cad i GIS formatu.

Izmjene i dopune DSL-a se izrađuju na kartama, topografsko-katastarskim planovima i katastrima vodova u digitalnoj formi i georeferenciranim ortofoto podlogama, a prezentira na kartama i topografsko-katastarskim planovima u analognoj formi izrađenim na papirnoj podlozi i isti moraju biti identični po sadržaju.

Analogne i digitalne forme geodetsko-katastarskih planova moraju biti ovjerene od strane organa uprave nadležnog za poslove katastra.

## VIII. OBAVEZE RUKOVODIOCA I STRUČNOG TIMA ZA IZRADU PLANA

Rukovodilac izrade Izmjena i dopuna DSL-a će nadležnom Ministarstvu, dostaviti na uvid, odnosno stručnu ocjenu u skladu sa Zakonom, faze: Koncept plana, Nacrt plana i Predlog plana, u skladu sa Pravilnikom o metodologiji izrade planskog dokumenta i bližem načinu organizacije prethodnog učešća javnosti.

Rukovodilac izrade će, saglasno Zakonu, dostaviti Koncept Izmjena i dopuna DSL-a Ministarstvu, kako bi se u zakonskom postupku organizovalo prethodno učešće javnosti.

Rukovodilac izrade će, saglasno Zakonu, dostaviti Nacrt Izmjena i dopuna DSL-a Ministarstvu kako bi se u zakonskom postupku sprovela procedura njegovog utvrđivanja.

Rukovodilac izrade je dužan da u Predlog Izmjena i dopuna DSL-a, a nakon sprovedenog postupka javne rasprave i stručne ocjene, ugradi sve prijedloge i mišljenja nadležnih organa.

Predlog Izmjena i dopuna DSL-a će rukovodilac izrade dostaviti Ministarstvu, kako bi se u zakonskom postupku sprovela procedura donošenja ovog planskog dokumenta.

Po usvajanju plana, rukovodilac izrade će Ministarstvu predati konačnu verziju Izmjena i dopuna DSL-a u adekvatnoj formi koja je definisana Pravilnikom o načinu potpisivanja, ovjeravanja, dostavljanja, arhiviranja i čuvanja planskog dokumenta ("Službeni list CG", br. 76/17 i 73/18).